הארץ

5 אג'. שנה נ"ד / יום ג', י"ג ניסן תשל"ב / VOL 54 / 16,021 / MARCH 28, 1972

נקניק נהריה
זוגלובק בשר
המפעל הגדול והחדיש בארץ • 10.30 שנים

גרצ'קו בבלגרד

בלגראד, 27 (עיר, ע"צ, יופ"י). שר־ההגנה הסובייטי ברשאל אנ־דריי גרצ'קו הגיע היום לכאן, במסגרת ביקור רשמי של שבו־עיים, לפי הזמנת עמיתו היוגוס־לבי ניקולא לוביצ'יץ.

בנמל התעופה הצבאי באסיניקה, נתקבל ברשאל גרצ'קו, שבא בראש משלחת צבאית, על־ידי שר־ההגנה היוגוסלאבי.

מצפים שגרצ'קו יפגש עם הנשיא טיטו.

24 קלפיות נפתחו בגדה לבחירות העירוניות — היום

בשכם — 24 מועמדים, ביניהם ראש העיריה הנוכחי אל־מסרי ✱ נקבעו סדרי־שמירה קפדניים למניעת התפרעויות

מאת נחמן פכיאן וכרים שחור, כתבי „הארץ"

הבחירות בתשע ערים בגדה המערבית עמדו להתחיל הבוקר ב־8. המספר הכולל של בעלי זכות הבחירה הוא 16,947. הבחירות לעיריית סלפית (ליד שכם) וטלו, לאחר שהרגו הסכם „סו־ריה" — (קרוון), מאחר של־בעה המנהיגים במרעצת העי־ריה התיצבו שבעה כתמנדים בל־ד.

בעיר שכם נפתחו 10 קלפיות, כולן בבית הספר התיכון אל־באלג'יחה. ברגע האחרון נרשמו מועמדים נוס־פים לבחירות והספרם הגיע אמש עד ל־24. בין המועמדים שנרשמו ברגע האחרון (עד אתמול בשעה 17.00) היו ראש עיריית שכם הנוכחי תאגי מעזון אל־כסרי ובני משפחת טוקאן, מנכבדי העיר.

החתמה על עצומות

בשכם כתבו־דמים המועמדים על עשרה מקומות ומספר בעלי זכות הבחירה הוא 6579. אתמול הוצבו בכניסה לעיריה שכם שולחנות רע־ליהן עצומות המבקשות מחברי מר־צות והעיריה להמשיך ולכהן בתפ־קידם. מקורבי אל כסרי הביאו מה־עיר שכם ומעשרה כפרים מהסבי־בה אלפי אנשים כדי שאלה יתמכו בבחירתו מחדש, למרות שכמעט כל החותמים אינם זכאים — לפי חוק הבחירות הירדני — לבחור. הטענה הכללית שהושמעה אתמול בעיר היתה כי „יש למנוע בכל מחיר ניהול עניני העיריה על ידי קצין צה"ל, המייצג את הממשל הישראלי הצבאי".

המועמדים והמקומות

● בתולכרם מתחרים 17 מועמ־דים על תשעה המקומות במועצת העיריה. הבחירות יתנהלו בשלוש קלפיות שיוקמו בבית־הספר הניסן אל־שאדליה. מספר בעלי זכות הבחירה בעיר זו מגיע ל־2516.

● בירוחו יתמודדו 16 מועמדים על שמונה המקומות במועצת העיר. הבחירות יתנהלו בשתי הקלפיות שיוצבו בבית הספר התיכון היסאם. בירוחו רשומים 1362 בעלי זכות בחירה.

● בג'נין יתמודדו 16 מועמדים על שמונה המקומות לבחירה. הם יעמדו זאת בשלוש קלפיות שיוצבו בבית הספר התיכון לבנות המקו־כי. בעלי זכות הבחירה בג'נין הם 1472. סופר „הארץ" מציין, כי בין המועמדים לבחירה בג'נין נמצאים כמה מבני משפחתו של חוסיין.

● בקלקיליה יתמודדו 15 מועמ־

(המשך בעמוד 2, טור 8)

3 טכנאי־ראדאר בריטיים נחטפו ע"י שמאלנים בטורקיה

המטרה: לחץ על השלטונות להמנע מהוצאתם להורג של 3 אנשי טרור

אנקרה, 27 (יופ"ע, ע"צ ע"ר). קבוצות טרוריסטים חטפו היום שלו־שה טכנאים בריטיים מבסיס ראדאר — כפי הנראה כדי להפעיל לחץ על השלטונות שלא יוציאו להורג את שלושת האנשים ש־נידונו למוות באשמת חטיפתם של חמישה אנשי חיל האוויר ה־אמריקאים.

שכתיהם של החטופים הם צ'ארי־לי סולר, גורדון באגר וג'ון לאו.

בהודעת השלטונות נאמר, כי הם נחטפו על ידי כנופיה שהיתה מצו־רדת בתת־מקלעים מבסיס הראדאר ב־

(המשך בעמוד 2, טור 4)

קבוצה אחרונה של מדריכים מאוגנדה תחזור היום לארץ

אנשי הקבוצה — כ־100 איש יוטסו מקניה ✱ החוזרים אתמול סיפרו: אזרחים ואנשי צבא באוגנדה הביעו צער על הגירוש ✱ מספר עובדי חברות כלכליות מישראל יצומצם בשליש

מאת עמוס הרל, כותב „הארץ"

קבוצה שלישית, כנראה אחרו־נה, של כ־100 מדריכים ישראליים מאוגנדה, עומדת להגיע הבוקר ל־ישראל מנירובי, בירת קניה. קבו־צה, ממנה כ־50 איש, הגיעה אתמול לפנות בוקר בטוס מיו־חד.

בקבוצה שהגיעה אתמול, היו מד־ריכים מחיל האויר ובני משפחותי־הם. הקבוצה הועברה בשבת מקאם־פאלה לנירובי, שם המתין לבואה טוס בינהר הנשלח מהארץ. אנשי משטרת הגבולות וחמכס בנמל הר־עופה לחד ערכו ביקורת שיגרותית של הדרכונים והכסף.

הקבוצה שבאה אתמול נתקבלה על־ידי קציני צה"ל בכירים.

החוזרים סיפרו, כי אזרחים ואנשי צבא באוגנדה הביעו צער על הו־ראה אידי אמין. כן נמסר, כי מספר הישראלים המועסקים באוגנדה כי־סמם חברות כלכליות יצומצם בקרוב

(המשך בעמוד 2, טור 8)

רב סרן כרגא טל (מימין) אחתו יוכבד וארבעה ילדיהם היו בין ההחזרים אמש מאוגנדה לישראל. (צילום: סטארפוט)

היום פגישת חוסיין–ניכסון

וואשינגטון, 27 (אי. פי. יו. פי.). המלך חוסיין ייפגש עם ה־נשיא ריצ'ארד ניכסון ביום ג' (היום) לסיומו שיכלו המחרות על תביעותיו של המלך.

בהודעה שפורסמה על־ידי בית הלבן, נאמר כי הנשיא והמלך יפ־גשו לראשונה ב־6 בערב (לפי שעון ישראל). עם זאת סרב בית הלבן להביע דעה כלשהי בענין הביעות החדשות של המלך.

ביקורו של חוסיין בארה"ב הואר על ידי מזכיר הפתונות של בית הלבן כפרט, שיבשך שבעה שב־עות.

חוסיין ייפגש גם עם שר ההגנה האמריקאי מלוין לייר — מסר היום הפתון המצרי „אל אהראם".

סופר „הארץ" בוושינגטון, צ'ארלס פרנסון, מוסר: חוסיין עשוי לתבוע בשיחותיו כאן שיח כספי, צבאי ו־פוליטי רב יותר מארה"ב. נראה ש־הקונגרס האמריקאי עשוי לאשר בפ־נק של 40 מיליון דולאר לירדן.

כן נמסר, כי במסגרת ביקורו יפ־גוש חוסיין בדיקות רפואיות בבית־הח־ולים הצבאי ווטר ריד.

מוזג האויר

מוזג האויר להיום: שרבי. בשעות הערב יגיע השרב לקצו ואויר קר ולח יוזר יחזור לאזורנו.

ממפרטות המינימום והמכסימום: ירושלים 13 עד 25; תל־אביב 12 עד 29; באר־שבע 10 עד 29; אילת 16 עד 34; חיפה 20 עד 32; רמת הגולן 7 עד 18; הר שומרון 13 עד 25; עזה 13 עד 26; ירחון 10 עד 30.

הלחות היחסית תהיה נמוכה ותע־לה בשעות הערב.

טלויזיה Sonar של תוביראן
„המקרר" חיפה
רח' הרצל טל. 532390, 68453
מרכז אלנבי 113
תל אביב טל. 611966

סאדאת תוקף תכנית חוסיין

מאת כופר „הארץ" לענייני ערבים

נסיא מצרים אנואר סאדאת, תקף אמש לראשונה בפומבי, את תכנית חוסיין, בנאום קצר שנשא באזני קצינים בכירים בחיל הים באזור אלכסנדריה. הוא ציין, כי המערכה הבאה עם ישראל תהיה כללית ובה ייטלו חלק לא רק הצבא אלא גם העם המצרי כולו.

הגיעו בגדיים וחוף אביב־קיץ 72'
איוניר
בתי האופנה הראויים לאמונך

הרב עמנואל יקובוביץ, רבה הראשי של ברסלבה, הגיעה בתצלום עם חבילת מצות בידיו, בעת שניהל סדר סמלי ליד בניין הסגירות הסובייטית בלונדון, כמחאה על דיכוי יהודים בברית"מ. (צילום רדיו של א.פ.).

ארה"ב מרוצה מהתייחסות חוסיין לפלשתינים כאל יחידה נפרדת

אבן נפגש עם שגריר ארה"ב — לדיון בתכנית הפדראציה

מאת דן מרגלית

ארצות הברית מגלה קורת־רוח מנכונותו של המלך חוסיין להכיר בזכותם של הפלשתינים וסיפולו בהם כיחידה לאומית נפרדת. עם זאת אין היא מקבלת את ה־גבולות המוצעים על ידו לפל־רציה ואינה רואה בתכניתו פתרון לסכסוך.

נראה כי בביקורו בוואשינגטון יכ־יצא חוסיין אחדה במימשל האמריק־אי לצמצם התייחסותו הנפרדת לגורם הפלשתיני — דבר זה מתבטא מן המגעים הרצופים שקיימה ישראל עם ארה"ב.

פגישה עם השגריר

נודע, כי שר־החוץ מר אבא אבן נפגש בסוף השבוע שעבר לשיחה עם שגריר ארה"ב בישראל, מר יולורת ברבור. בשיחה נכח גם סגן הממשל הבלתי־לפניני אמריקה כ־משרד החוץ, מר אפרים עבדון. ה־שר אבן הבעיר את השגריר ברבור על התנגדותה של ישראל להכנת חוסיין. לא היה נתחם הסכם ישראל־לי־רדני בשאלת השלום והנבולות איתה ישראל מתייחסת לתכנית הפד־רציה כאל עניין פנימי של הערבים — הדגיש שר־החוץ — אך בהבב הנוכחי אין לראות בתכנית הלך בסיס להסכם. היא אינה משרתת את השלום בהיותה חד־צדדית.

ארה"ב ממשיכה לראות את שי־חות הסיבה לפתיחת התעלה כי־צד הראליסטי היחיד האפשרי ל־גבי הכחדת הסיכון — אמרו אתמול מקורות בכירים. מבחינה זו אין שינוי בעמדה האמריקאית.

נסיעת שר החוץ הבכיר לבוסקבה מתפרשת כסימנות־הכנה לקראת בי־קור הנשיא ניכסון בבוסקבה, הדיון שייערך בבאי בשאלת הנזרת הגר־מנים. במקביל יכנ באפריל לארה"ב שר החוץ מר אבן ובמאי סגן ראש הממשלה מר יגאל אלון. הם יקיימו בוואשינגטון פגישות עם שר־החוץ, מר וליאם רוגרס.

אין צורך בשירטוט מפות

כפי שנראה עתה לא תגיש הממ־שלה מפות חדשות לארה"ב בשאלת סיני. משקיפים סבורים, כי הרצון של השר ישראל גלילי לפפל בשר־נוס מפה חדשה בא למלא אחר דברים מסוימים שנאמרו לנשיא ניכסון בשיחתו עם ראש הממשלה גב' גולדה מאיר בדצמבר 1971. ל־עת עתה רוחחה בירושלים ההשקפה כי אין צורך בשרטוט מפה.

עם זאת נראה, כי למחרת לילי־הסדר יבא השגריר יצחק רבין מוא־שינגטון לארץ ובימים שבהם ישהה בישראל יתקיימו התייעצויות בדרג בכיר בכל מכלול היחסים הישראלי —אמריקאי, לרבות בשאלת שרטוט מרוחות המפה לסיני.

ב־1 אחר חצות

„ניוזוויק": ישראל קיבלה את הפאנטומים הראשונים

ניו־יורק, 27 (עיר). השבועון „ניוזוויק" מוסר בגיליונו היום, כי ארבעת הבאוסים הראשונים מבין 40 מטוסי הפאנטום שהובטחו לישראל על־ידי הנשיא ריצ'ארד ניכסון לפני כחודש, הגיעו לישראל תקבל זכן מה ארבעת מטוסי הפאנטום להדש ואחר כך יגיעו המספר לכני במוסים לחודש.

נחתם הסכם עם מורדי סודאן

אדיס אבבה, 27 (א.פ). הסכם שהביא לסיום 17 שנות מאבק ב־דרום־סודאן, נחתם כאן הבין בציגי מממשלת סודאן לבין נציגי ה־מורדים.

הסכם נערך בארמון הקיסר הילה סלאסי, בנוכחות שרי ממשלת ונציגי מועצת הכנסיה העולמית האפריק־אית.

נתחם ההסכם עם מורדי סודאן

אדיס אבבה, 27 (א.פ). הסכם שהביא לסיום 17 שנות מאבק ב־דרום־סודאן, נחתם כאן הבין בציגי ממשלת סודאן לבין נציגי ה־מורדים.

הסכם נערך בארמון הקיסר הילה סלאסי, בנוכחות שרי ממשלת ונציגי מועצת הכנסיה העולמית האפריק־אית.

בגליון זה 20 עמודים — המחיר 50 אגורות

השר ישראל גלילי, בכנסת — בשם הממשלה:

רצועת עזה לא תופרד עוד מגוף מדינת ישראל

הוסרו הצעות לסדר היום בעניין ההתנחלות בעזה

מאת מתי גולן, כותב הפרלמנטרי של „הארץ"

הסוב להמחיש לאוכלוסי רצו־ת עזה, שכוונתנו היא כי רצועת ה לא תיפרד עוד מגוף מדינת ראל.

דברים אלה אמר אתמול בכנסת שר ישראל גלילי, בהשיבו בשם ממשלה להצעות לסדר היום של סיעות גוש־חיל, המרכז החופשי ו־ציע אל־תפונגה נגד ההתנחלות בפיר־חון רפיח.

(ראה מאמרי־ראשי בעמ' 11)

„הנמצעה עוררה הערכות רבה ו־משקיפים מדיניים ציינו כי זו ה־פעם הראשונה שנאמר בשם הממש־לה כי אין כוונה להחזיר את ה־רצועה.

ניתוחים בסטרדונות

בסטרדונות המשכן רבו הניתוחים אם הדעתו של השר גלילי היתה מכוונת או אמירה בלתי־מכוונת. מכל מקום ברור שבישיבות הנהלת הקואליציה וסיעת המערך שקדמו לדיון לא הזכיר השר גלילי אפש־רות שיהיה הודעה כזאת, ולעובדה זו יהיו עוד בודאי הדים בפי חברי סיעה ממורמרים.

מדיניות הממשלה

בתשובה לקריאת ביניים של חיב אורי אבנרי (השלם הזה) כיצד מתיישבת הכרזה זו עם מדיניות הממשלה על משא ומתן ללא תנאים מקדמים אמר מר גלילי כי ה־ממשלה אינה רואה סתירה בין ה־אחוזות והתנחלויות לבין משא ו־מתן ללא תנאים מוקדמים עם כל אחת ממדינות ערב.

הממשלה, אמר, לא התחייבה ולא תתחייב להשאיר את השטחים בנו־לה קום. „אנו איננו מבכרים שתוקפ־נו, אלו שמבקשים להשמיד אותנו, יעשו זאת פעם, פעמיים ושלוש, ויהיו בטוחים שלא היפגע שערה משערות ראשם ואף שעל אחד לא יאבדו," אמר השר. אולם מר אבנרי

(המשך בעמוד 4, טור 3)

השתתף ב־
חיבון סמלים
במוסף השבועי
* * *
26,850.- ל"י
זה שווי של
הפרס הראשון:
מכונית פיג'ו 304
דגם 72' (כולל מסים)
וכן שפע פרסים יקרי ערך
* * *
תוכל להצטרף בכל שלב
ולהשתתף בהגרלה
פרטים במוסף השבועי

הרמטכ"ל נוזף ב־3 קצינים על חריגים בפיתחת רפיח

אחד הקצינים יועבר מתפקידו ✱ אזרח העובד במימשל נמצא אשם בהתרשלות — יינקטו נגדו אמצעים

מאת כופרו הצבאי של „הארץ"

שלושה קצינים בכירים בצה"ל חרגו מן הסמכויות בעת פעולות הגידור, הפינוי וההריסה, כל אחד בנושא אחר הקשור לפרשת פינוי הבדואים בפיתחת רפיח — אלה הן מסקנות ועדת החקירה אשר מונתה על ידי הרמטכ"ל רב־אלוף דוד אלעזר, לבדיקת פרשה זו ואשר הועברו בינתיים גם ל־פרקליט הצבאי הראשי.

על פי המלצות הועדה והפרקליט נמצאים שלושת הקצינים הללו ב־תהליך של קבלת מכתבי נזיפה מה־רמטכ"ל. אחד מהם אף יועבר מתפ־קידו.

הועדה מצאה כי גם אזרח, העובד במימשל, התרשל במילוי תפקידו. נגד אזרח זה יינקטו אמצעים אולם תהליך זה מצריך זמן, בשל היותו אזרח.

אשר לתלונות כי קצינים עודדו את הבדואים לפפילות, לרבות שי־גור מכתב לצלב האדום, הגיעה ועדת החקירה למסקנה שלא היתה פעולה כזאת על ידי קציני צה"ל.

לא לפי הסדרים מקובלים

בקשר להשתלשלות הענינים ב־פרשה זו נמסר, כי הסכנה של הפגיעה הבדואים בפיתחת רפיח לא היתה לפי הסדרים המקובלים עד כה, וכי ביצוע הפעבורה ממקום למקום לא היה לפי תכניות מאושרות על ידי המטה הכללי. תלונה ראשונה על כך הגיעה לרמטכ"ל ב־15 ב־פברואר ולמחרת ערך סיור במקום, כדי לבדוק אישית את המצב. ב־פקבות בדיקה זו החליט הרמטכ"ל

(המשך בעמוד 3, טור 2)

חוקרים גניבת טיל פאנטום בארה"ב

אוסטין, 27 (עיר). חוקרים מ־יחידים מטעם חיל הגיבנה החיל האויר האמריקאיים בחקים עתה האפשרות, שטיל מאחד ממטוסי פאנטום פ־4סי נגנב בעת תמרון שנערך בטכסאס — מסר דובר צבאי באוסטין היום.

לצה עתה נתקבלו פרטים מעטים, אך הדובר אישר שהחקירה מתנהלת בכיוונים שונים.

תחנת רדיו מקומית בילהה לרא־שונה את דבר החקירה וציטטה „מ־קורות מהימנים ביותר" בפורט־הוד, שם נערך התמרון באלאנט הנד.

בתמרון משתתפים 23 אלף חיילים ואנשי חיל אויר והוא הגדול ביותר שנערך בארה"ב מזה שבע שנים.

כתב רדיו הודיע, כי חוקרים גני־בה של טיל ביום ו' ממטוס פאנטום, שהיה מקורקע בבסיס חיל האויר ברגסטרום באוסטין.

מטוס הפאנטום היה אחד מ־40 מטוסים, שהובאו לאוסטין מבסיס חיל האויר הלומן בניו־מכסיקו, כדי להשתתף בתמרון.

בואנוס איירס, 27 (יופ"ע). מס־שלת ארגנטינה אסרה היום על חב־רה המכונית „פיאט קונקורד" ל־שאת ולהת אל שחרור מנהל החברה, אוברדאן סאלוסדו, בן 56, אשר חוטפיו איימו להרגיעו. להרג ה־בוקר.

סירובה של ממשלת ארגנטינה לנהל מו"מ עם החוטפים — גרם לחילופי אגרות ורימים בין נשיא ארגנטינה לנשיא איטליה.

go
ים אור יבשה
ראה עמוד 20

מהעונה הבאה:

חוף שרתון רק לדתיים

מאת כופרת „הארץ" בתל־אביב

חוף שרתון בתל־אביב יהיה נחל בשנה הקרובה מחולק ל־רחצה נפרדת לגברים ולנשים ב־כל ימות השבוע פרט לשבתות וחגים, על פי דרישת הנציגים ה־דתיים בהנהלת עיריית תל־אביב.

אשתקד הוקצה חלק מחוף הילטון וחלק מחוף שרתון בימי חול לרחצה נפרדת, אולם לקראת עונת הרחצה הקרובה ביצעה חברת „אתרים" שי־פורים ועבודות פיתוח בחוף הילטון ואין אפשרות עוד לחלקו מבחינה השטח והשרותים.

לפיכך דרשו הנציגים הדתיים ב־עיריית תל־אביב להעביר את חוף שרתון כולו לציבור הדתי על ידי חלוקתו לשני חלקים — לנשים ול־גברים. בהנהלת עיריית תל־אביב הובטחו אמצעים המתאימים מדרישת הדתיים בפי סגני ראש העיריה מר ח. רמות, עו"ד א. מלצר ומ"מ ראש העיריה מר א. עמיעה, אולם ההנ־הלה נעתרה בסוף לדרישתם ואישרה את המסדר החדש.

„תוכנית אלון"
היא העתק מ־
„תוכנית שימקין"
ראו הודעה בבדון
בעמוד 6

ירידי התקלים - פסח תשל"ב
מציאות כמו עכשיו תוכל למצוא אפילו אצלנו רק בהזדמנויות מיוחדות!
מבחר משגע של תקליטים קלאסיים וקלים — פופ, ג'אז ושירי עמים במחירים לא נורמאליים כגון:
במקום 18.90 רק 7.99
אהה מוזמן לסדר־פסח? צריך מתנה שתעשה רושם אך תעלה רק מעט? אל תחכה לרגע האחרון עם חספוס אחרים את ה„ביטוקים" לפניך!
בחג הפסח - חג החרות
קנה תקליט אצל אלחוט
אבן גבירול 21 תל־אביב

לא צריך להיות
ELISABETH TAYLOR
כדי להתקשט ביהלום
גם את יכולה להנות מתכשיט נהדר לפי טעמך ולפי יכולתך. באולמי החצוגה שלנו לרשותך מבחר עשיר ומקסים של יהלומים ותכשיטים — עין לא ראתה! בואי לשתות אחנו קפה ולצלילי מוסיקה רוג־עים נראה לך מבחר עצום.
את לא חייבת לקנות!
מספיק להנות!
המרכז החיפני ליהלומים
חיפה, קרית אליעזר, רחוב צה"ל 10
טלפון 537285

בשעה ורבע מירושלים לבאר־שבע
בעוד שבעבר, הנסיעה בין שתי הערים „גדולה" יום שלם — כ־יום ניתן לנגיע: מירושלים — לבאר־שבע בשעה ורבע!!!
כמניעה חדישות של חברת „עלי דרומה".
לנחיות הלקוחות הפעלנו שרות פרי־אקספרס הכאפשר העברת כל משלוח או כסתב במחירות של מברק.
לשרותך: „עלי דרומה" ירד־שלים, רח' לונץ 2, טל. 226985 באר־שבע, טלפון 2214.

אירופה בכיסך

דלת ניקוטין בעישון
עשירת טעם וארומה

מזוג אויר
קירור
חמום
אורור
THE FIRST NAME IN
Carrier
AIR CONDITIONING
אוירם בעמ

هكذا من الأصل

מקורות הגוש הסובייטי בלונדון:

בריה"מ מוכנה להציע לניכסון הסכם לצמצום הנשק הגרעיני

ההצעה תוגש לנשיא ארה"ב בעת ביקורו במוסקבה — במאי

לונדון, 27 (יפי"ע). בריה"מ תהיה מוכנה להתוות על הסכם כוגבל לצמצום הנשק הגרעיני בעת ביקורו של הנשיא ר"י צ'ארד ניכסון במוסקבה — אמרו היום מקורות של הגוש הסובייטי.

ההסכם יתייחס בעיקר למערכת ההגנה נגד טילים (אי. סי. בי. אם.) ד"תכן שתיקבע הגבלה לטילים יבשתיים, הבופפלים מבשיסים שעל פני הקרקע. המקורות ציינו שלא יוסלו בשלב זה הגבלות על טילים המשוגרים מצוללות.

אמנם ההסכם כבר נוגש בקווין הכלליים, אך הצדדים עדיין חייבים להסדיר פרטים רבים בעלי חשיבות ניכרת. עדה יכולה נטיון בדיונים בין נציגי בריה"מ וארה"ב להכשיר את הקרקע, כדי שראשי שתי המדינות יוכלו לחתום על הסכם — הראשון בסוגו — כאשר הם יפגשו בחודש מאי.

משקיפים מצביעים על העובדה שבריה"מ רוצה לקבל הבטחות מע"ב כגשות מצד נשיא ארה"ב כי הא"ש שיגגמן לא עשותה ולא הצעה קונ"ניה עם סין נגד מוסקבה.

בהקשר זה מצביעים על העובדה, כי המנהיגים הסובייטים סברום כי בתעידת הפיסגה שנערכה בפע"ן קינג ניסתו למעשה שתי הדעות — הדעה מרגיעה לצריכה בין־לאומית ומסמך סתי, שקבע יסודות קונקר"ט לשיתוף פעולה סיני־אמריקאי בעתיד. מוסקבה מאמינה כי המסמך הסתי מכוון נגד בריה"מ.

ההסכם המוצע יגביל כפי הנראה את מספר הטילים נגד טילים ל־150—200 לכל מדינה. כמות זו דרוי שה להגנה עדים מרכזיות מפני סכ"

ישראל קבלה באזני צרפת על הצבעתה בא"ם

מאת מפקיר המדיני
של „הארץ"

סגן מנכ"ל משרד החוץ מר יו"ר חנן מרון, קבל באזני שגריר צר"פת מר פרנסיס ארג על הצבעתה של צרפת באו"ם. מר מרון הבמיר את הסגריר על הדובה כי ברפת היוותה המגיבה הבערבית היחידה אשר הסכה בהצבעה בא"ם בעבדת עוינת לישראל.

בשיחה זו, וכן בשיחות אחרות שניהל השגריר אשר בן־גוריון בפא"ריס, הודגש, כי הצבעתה של צר"פת נוגדת את עמדתה הרשמית. לפיה הוף חילוקי הדעות בין יר"ר שלים לבין פאריס — יש סימן לה"פת המתחה והנורמליזציה ביחסים.

צנעא: מלחמה בין צפון ודרום תימן בלתי נמנעת

בירות, 27 (יופי"ע וציב) — הי מלחמה בין צפון הדרום בלתי נמנעת, אם לא יפסקו התקפות הסיור מדרום תימן על כפרים של בין בצפון, — נאמר בהודעה ש־פרסמה ע"י־ידי שגרירות צפון תי"מן (צנעא), הין אתמול.

ההודעה אומרת, כי מזוינים מ־דרום תימן הרגו יותר מ־80 איש ופצעו עשרה בהתקפות שנערכו ב־ים האחרונים.

„ממשלות צנעא רואים את שלטו־נות עדן אחראיים לכל התוצאות ש־יבעו מהתקפות אלה על דיהתם ר־רכוסם של אזרחי צפון תימן. ההו־דעה מוסיפה כי „יש גבול לסבלנו־הה של צנעא".

י ר ו ש ה

צאצאיהם וקרוביהם של הזוג

אליהו אשר
(ELIAZ ASZER)

ושאראה ברוך
(CHERRERA BROCH),

כניהם מורשה,

מבוקשים לצרכי ירושה.

לפנות:

COUTOT, 21
Boulevard Saint Germain à
PARIS 5ème (FRANCE)

שמחה במאלטה — מינטוף זוכה בקבלת פנים נלהבת

בשובו מלונדון לאחר חתימת ההסכם החדש

וואלטה, מאלטה, 27 (צ"ר). אלפים מבני מאלטה ערכו קבלת פנים של גיבור לראש ממשלתם, מר דום מינטוף, עם שובו לארצו בבריטניה לאחר חתימת ההסכם החדש לשבע שנים, אשר לפיו תמשיך בריטניה להשתמש בבסיסיה הצבאיים באי תמורת תשלום של 14 מיליון ל"י־ש.

ההסכם נחתם ביום א' על ידי מר מינטוף בשם מאלטה, על ידי בציג מיניסטר החוץ הבריטי, לורד קרינגטון, בשם בריטניה, וכן על־ידי יד המזכיר הכללי של נאט"ו, ד"ר יוזף לונץ. ההסכם קובע שארצות ברית וארשה לא יורשו להשתמש בבסיסים צבאיים באמלטה.

הידיעות על חתימת ההסכם נת־קבלו בברכה בחצי האי, לאחר ש־מאלטה נתונה במצב של מתיחות זה שלושה חודשים, נוכח כוונתה של בריטניה לנסוג את בסיסיה בגלל דרישה החשלום של ממשלת מאלטה. עם חתימת ההסכם הפסיקה בריטניה את הפינוי — ארבעה ימים בלבד לפני המועד שנקבע להתאר־חם מן אזורנו הים־יליה.

„מאפ": מדינה לא תשמש בסיס נגד הערבים

סוכנות הידיעות הסובייטית „מאפ" ביחסה היום על ההסכם שנחתם אתמ־טל בין בריטניה ומלטה בהדגישה, שבריטניה הגמישה בבסיסים באי לא יתנצלו נגד ידידיה של מוסקבה בעולם הערבי.

בידיעה מלונדון מצטטים דברי ראש ממשלת מלטה, מר דום מיב־סוף שאמר, לדברי הסכנות הסוביי־טיות, כי קיבל התחייבות בריטית שלא ישתמשו בבסיסים נגד שום אחת ממדינות ערב.

עם זאת לא הובדה הידיעה את הסעיף בהסכם, שבריה"מ ושותפיה בברית ארשה לא יורשו להשתמש במתקנים ה־צבאיים במלטה.

מהדומה לבריה"מ

הסכם בריטניה—מלטה מהווה מה־לומה לאינטרסים הסוביטיים בים התיכון, — אמרו משקיפים בלונדון. העתונות הסוביטית הדגישה במשך כל יכי המאבק בין בריטניה לכלטה את האינטרסים של ואי והשגריר הסוביטי בלונדון אף ביקר במלטה.

בירות, 27 (ע"ר). סוכנות הסצ־לאר כתרומה ממשלת אוסטריה ל־הדיעה היום, כי קיבלה 25,000 דו־לאר כתרומה ממשלת אוסטריה ל־פליטים הפלשתינים. זו יותר ה־תרומה של אוסטריה לשנת 1972, המסתכמת ב־30 אלף דולאר.

לונג־בייץ, קליפורניה, 27 (אי. פי). הון אדמירל היימן ריקובר ה־נחשב לאבי צי הטולות הגרעיניות של ארה"ב, אמר כי נוסאות מטו־סים מתפעלות בכח אטומי הן האמ־צעי הבטוחים הסוב ביותר שאריה"ב מסוגלת להציב מול אויביה במל־חמה. לא גרעינית.

הרמטכ"ל נוזף ב־3 קצינים

(סוף מעמוד 1)

לכנות־יפות חקיפה, שחורכבה מ־שלושה קצינים בכירים בראשותו של אלוף.

נבסר כי תוך כדי הבדיקה שערך הרמטכ"ל בשמה הגיעו אליו תלו־נות, כאילו קצינו צהיל הם אשר פזדו אז הסיתו את הבדואים לפ־עילות כל שהיא. גם נוצא זה בדקה הודעה. נבסר כי מיד לאחר הפינוי רצד עצם. היום הוזמנו מפקדי צה"ל בשמה בכל האמצעים הדדר־שים, כדי לעזור לבדואים שפונו בכל הנוגע למתן עזרה רפואית, מים ופיצויים נאותים.

ועדה לשיקום קבע

הרמטכ"ל גם מינה ועדה לשי־קום־קבע של הבדואים שפונו. ה־מבשלה לחליטה אור לימם אתבול לצורף לועדה זו בציגים ממשרדי החקלאות והמשפטים. הועדה תעבד הכנית לפיה יתנו בדואים אפש־רויות מחיה יותר משהיו להם במ־קומות שמהם פונו.

כן נבסר כי הבדואים שפונו כמ־עיכים לעבוד את האדמות בשתי החלקות שנודדו וכי רשות זו נ־תנת להם כל הזמן.

נבסר כי התלונות שהועברו ל־רמטכ"ל ב־15 בפברואר לא באו ישירות מהבדואים כי אם בציעורות צהיל. כמו כן נודע כי הבדואים לא התלונו על אי מתן פיצויים או על פעולות זריעות, שבוצעו נגדם אלא שייבו להם זמן מוגבל של כמה ימים כדי לפנות את מא־חליזם.

היום סיבוב אחרון בדיוני סאל"ט

צפויה הודעה על הסכם

הלסינקי 27 (צ"ר). נציגי אר־צות הברית ובריה"מ עומדים ל־הגיע ביום ג' (היום) לשיחות, שיהיו כפי הנראה השלב האחרון של המיקוח בין הצדדים, לפני פירסום הודעה על הסכם ראשוני בדבר צמצום מירוץ החימוש ה־גרעיני.

יצוין, כי הסכם בקשר עם מי־לים־נגד־טילים צשוי להיחתם, בעת שהנשיאים מסיקות רבים באשר ל־יפילות מערכת הנשק זאת.

מערכות מילים־נגד־טילים משמ־דות טילים שנורו על ידי הארב ב־דרך של הפעלת מטען גרעיני, אחר־סם את מעבר הנשק. אך תוך כדי פיצוץ המטען משתק המכ"ם בקיר־בת אחוד ההתפוצצות במשך כמה דקות ועל כן מתפוררים קשיים בתפ־עלת טילים נוספים. לאיתור ולהשי־מדה של טילי התתקפה, שכוונו ל־אותו אזור.

משקיפים רבים חיזו דעתם, כי ב־של הספיקות שהתעוררו בקשר ליעי־לותן של מערכות הטילים־נגד־טי־לים, גילו שני הצדדים נכונות להגיע להסכם בשאלה זו.

כפציץ טופולוב טו־16, ששם מעל אניות הצי הסשי. יורט על־ידי מטוס קרב קרוסיידר — המלחה אותו.

מפציצי טו־16 מצריים עוקבים אחר אניות הצי הששי בים התיכון

יורטו ע"י מטוסי קרב אמריקאיים ✱ סברה: טייסיהם רוסים

— מאת מאיר כהן —

בסאון התעופה של צי ארה"ב „נאוואל אוריינטל ניוז" כתב, כי מפציצי טו־16 עם סמלים מצ־ריים, עוקבים אחר תנועות הצי הששי בים התיכון. בניגוד למ־טוסים עם סמלים רוסיים. המב־צעים מעברים נמוכים מדי פעם מעל נוכאות המטוסים של הצי הששי, שומרים המפציצים עם הסמלים המצריים על גובה טיסה ניכר.

המפציצים יוחזו על ידי מטוסי קרב מזגם קרוסיידר ואף צוללו של ים. בחירה מדיקדקת של הצילומים מוקיחה, כי מפציצים אלה מצוחדים במערכות אלקטרוניות ללכידת תדרי מ"ק, בבמרה לבלבל את הרוסים. המפציצים בטיסות בין אלה אולם תמידות היא מדוע הם בחורים לטוס עם סמלים מצ־ריים על גוף המטוס.

עוד כותב העתון, כי טיסות אלה מהוות הלכתה חוזכת רוסי המספק לכחות הצי הרוסי בים התיכון, אותו היפוי אחירי הוזכר לו מהעדון של נוש־אות מטוסים בי.

בהקשר לכך כותב השבועון הב־ריטי „פליט", כי הים התיכון כי אוקיינוס האטלנטי, נקפך לזירת של „משחק אלקטרוני". אפר־בו משח־נים תדרי הכלים של הצי הששי ללא הרף נוכח הציקוב הרוסי המת־מיד, בעזרת מטוסים מסיבות ש־הוזרים לבסיס הבא עם ראשי מפ־לגת הטלטון חברי מרצת העם המצרית לדיון במצב המדיני ב־איזור ובהתפתחויות האחרונות ב־פנים מצרים, לרבות מהומות הפו־לים באיזור שבראש אל־חמה.

לא מן הנמנע, כי סאדאת ישא ב־אותה פגישה נאום מדיני. בינתיים נמסר מקהיר, כי סאדאת מעבד תכ־ניתי־פעולה במסגרת האיחוד הערבי־סיבי בין מצרים, סוריה ולוב. וב־השתתפות אירגוני החבלה, שנועדה לנטרל את תכנית המלך חוסין לפ־דרציה בין שתי גדות הירדן.

השיחות עם המשלחת הצ'יראקית, בראשות סאאם חבין אל־תקריתי, סגן יו"ר מועצת הפקידה הצ'יראקית, נמשכו אתמול בקהיר. הדיונים נסבו על הצעצה הצ'יראקית להקמת איחוד בין צ'יראק, מצרים וסוריה.

קרקאת: בריה"מ אינה תומכת בתכנית חוסיין

בלגראד 27 (צ"ע). יאסר ערפאת, מנהיג הפתח, הכחיש היום נמרצות את הידיעה כי בריה"מ תומכת ב־תכניתו של המלך חוסיין.

בראיון בלתי לכתב סוכנות ה־ידיעות הצרפתית הבהיר ערפאת כי בריה"מ הדיעה על עמדתה לאירגון לשחרור פלשתין בתשובה לבקשה מצד ארגון זה.

בירות, 27 (ע"ר). המומחה ה־מערב גרמני לצ'יני ערבים, האנס ייזגן וינגבסקי מסר היום לידי נשיא לבנון, סולימאן פרנג'יה אגרת מאת הקאבלר וילי בראנדט, נודע בבי־רות היום. מיניסטריון־החוץ הלבנו־ני לא גילה את תוכן האיגרת, אך מקורות כהימנים אומרים, כי היא עוסקת בשאלת חידוש היחסים ה־דיפלומטיים בין לבנון לגרמניה, ה־מערבית.

סאדאת מכין תכנית לסיכול הצעות חוסיין

מאת סופר „הארץ"
לענייני ערבים

נשיא מצרים אנואר אל־סאדאת יעפגש בשבוע הבא עם ראשי מפ־לגת הטלטון חברי מרצת העם המצרית לדיון במצב המדיני ב־איזור ובהתפתחויות האחרונות ב־פנים מצרים, לרבות מהומות הפו־לים באיזור שבראש אל־חימה.

לא מן הנמנע, כי סאדאת ישא ב־אותה פגישה נאום מדיני. בינתיים נמסר מקהיר, כי סאדאת מעבד תכ־ניתי־פעולה במסגרת האיחוד הערבי־סיבי בין מצרים, סוריה ולוב. וב־השתתפות אירגוני החבלה, שנועדה לנטרל את תכנית המלך חוסין לפ־דרציה בין שתי גדות הירדן.

השיחות עם המשלחת הצ'יראקית, בראשות סאאם חבין אל־תקריתי, סגן יו"ר מועצת הפקידה הצ'יראקית, נמשכו אתמול בקהיר. הדיונים נסבו על הצעצה הצ'יראקית להקמת איחוד בין צ'יראק, מצרים וסוריה.

יום הולדת לרבי

מאת רפאל רחמשוין
סופר „הארץ" בניו־יורק

ניו־יורק, 27 (מיוחד ל„הארץ") הרבי מלובאוויטש, ר' מנחם שניאורסון חגג הערב את יום הולדתו ה־70 בבית הכנסת של חסידי לובאוויטש ברוקלין ש־בניו־יורק.

הרבי אמר לשלושת אלפים איש שנאספו לרגל המאורע כי עליהם לעבוד וללמוד „ראה ל־יהודים" ומעל לכל עליהם לדבוק בדרכי הצורה.

שגריר ישראל בארה"ב, יצחק רבין ומשלחת בשם הנשיא ר"י צ'ארד ניכסון, בראשה עומד הסופר חרמן וק, עמדה לבקר את הרבי כדי לברכו.

הסופר וק הוא ידיד אישי של הנשיא, וסבו היה מחסידי לו־באביץ'.

הרקדן ואלרי פאנוב ורעייתו מבקשים לעלות

מוסקבה, 27 (צ"ר). הסולאן הי־הודי של באלט קירוב מלינינגרד ורעייתו, שגם היא רקדנית בלהקה, רצים לעלות לישראל — מסרו מקו־רות יהודים במוסקבה היום. הם אמרו כי ואלרי פאנוב, אחד הרקו־נים הראשיים בלהקה ורעייתו גא־ליה אנחיטה, שהיא כוכבת עולה בלהקה, ביקשו „הודעות אופ" הנ־חוצה בשביל קבלת אשרת יציאה.

הרקדן ואלרי פאנוב ורעייתו מבקשים לעלות

מוסקבה, 27 (צ"ר). הסולאן הי־הודי של באלט קירוב מלינינגרד ורעייתו, שגם היא רקדנית בלהקה, רצים לעלות לישראל — מסרו מקו־רות יהודים במוסקבה היום. הם אמרו כי ואלרי פאנוב, אחד הרקו־נים הראשיים בלהקה ורעייתו גא־ליה אנחיטה, שהיא כוכבת עולה בלהקה, ביקשו „הודעות אופ" הנ־חוצה בשביל קבלת אשרת יציאה.

סגן שר־הפנים הסובייטי מרגיע את הערבים בעניין ההגירה היהודית

„המספרים שפורסמו — דמיוניים" ✱ „לא ניתנה רשות הגירה לאלה היכולים לתרום ליכולתה הצבאית של ישראל"

מאת אליהו הבר,
סופר „הארץ" בבקרדיוויה

קופנהאגן, 27 (מיוחד ל„הא־רץ"). סוכנות הידיעות הסוביטית „טאס" פירסמה היום ראיון עם סגן מיניסטר הפנים הסוביטי ב. ס. שומלין, המנסה להרגיע את הערבים הרוגזים על עליית יהו־דים סוביטיים לישראל.

שומלין אפר: חוגים עוינים את בריה"מ מנהלים תעמולה מוזהמת נגדה, בעניין הגידת מספר קטן של יהודים סוביטיים לישראל. נמסרו מספרים פנטסטיים על מאות אלפי יהודים, שהיגרו, או ביקשו להגר, לישראל. „זה שקר" — אמר סגן המיניסטר.

להלן אמר: בריה"מ לא נתנה רשות הגירה ליהודים שיכולים לת־רום לכוחה הצבאי של ישראל. שני שלישים מן המהגרים הם זקנים, נשים וילדים. בשום מקרה לא הוזר־שה בריה"מ הגירת יהודים בעלי הכשרה צבאית.

מאז 1948 עד 1967 היגרו מבריה"מ לישראל 21 אלף איש בתקופה זו קלטה ישראל שני מיליונים יהודים מהם 300 אלף מארצות ערב.

ב־1971 הירשה בריה"מ מספרי דת וקשרי משפחה את הגירתם של

שלושת הבישופים בקפריסין תובעים התפטרות מאקאריוס

ניקוסיה, 27 (צ"ר). שלושת הבי־שופים הבכירים של הכנסיה האר־תודוכסית בקפריסין חזרו היום על דרישתם שהגרכיבישוף מאקאריוס יתפטר מתפקידו כנשיא קפריסין ר־יבבל עצמו למילוי חובותיו כראש הכנסיה.

פישר מסרב לשחק בבלגרד ובריקיאוויק

מוסקבה, 27 (צ"ע). בובי פישר אלוף אה"ב בשחמט, מסרב לשחק בבלגרד ובריקיאוויק שנבחרו על־ידי התאחדות השחמט הבין־לאומית כמקום כשחק ביט לבין אלוף ה־עולם בוריס ספאסקי מבריה"מ — הודיעה סוכנות „טאס" הצמיד פי־שר את הפדרציה בפני ביצות חד־שות, מאחר שמזכיר הפדרציה הבין־לאומית, הגולנדי סלאפנקוודה, כבר חתם הסכם אשר על פיו בהרו שתי הערים למקום המשחק.

קאהיר, 27 (צ"ע). מיניסטר המידע המצרי, מחמד חסאן אל־זאיאר קיבל היום את מיזפה הכח של אה"ב בקאהיר, מר גיזוף גרין. לא נודע תוכן הדשיחה.

נסגר הגבול יוגוסלוויה—בולגריה בגלל המגיפה

בלגראד, 27 (צ"ע). שלטונות בול־גריה סגרו את הגבול עם יוגוסלא־ויה בסוף השבוע בעקבות הופעת מחלת אבעבועות — מוטרים היום עתוני בלגראד.

צוד זה נבקט לאחר שהוטל הסגר על 48 אנשים בבים, שבסרביה המו־רחוק. אנשים אלה היו במגע עם רופא, שניהח בבית חולים בבלגראד. שם אושפז אדם שחלה באבעבועות.

ביגונים השליטו השלטונות ל־מעשה את הימנום של 1.2 מיליון תושבי הבירה. בעיים אחרות מבשר־כים לחסן את כל התושבים. בבים אסרו השלטונות על עריכת אסיפות פומביות. בתי הקולנע, התיאטרון ובתי־הספר נסגרו.

הלווייתו של פלטרינלי תערך בצינעה

מילאנו 27 (צ"ר). מפקד משטרת מילאנו אסר היום עריכת הלוויה פומבית למיל' הנסאליני המיליונר ג. פלטרינלי, שמצא את מותו ב־התפוצצות מטען דינמיט לפני 13 יום. בהודעה שפורסמה על־ידי ה־משטרה נאמר כי מותו של פלטרי־ני הודים סוביטיים לישראל. נמסרו מספרים פנטסטיים על מאות אלפי יהודים, שהיגרו, או ביקשו להגר, לישראל. „זה שקר" — אמר סגן המיניסטר.

לחלן אמר: בריה"מ לא נתנה רשות הגירה ליהודים שיכולים לת־רום לכוחה הצבאי של ישראל. שני שלישים מן המהגרים הם זקנים,

נסגר הגבול יוגוסלוויה—בולגריה בגלל המגיפה

בלגראד, 27 (צ"ע). שלטונות בול־גריה סגרו את הגבול עם יוגוסלא־ויה בסוף השבוע בעקבות הופעת מחלת אבעבועות — מוטרים היום עתוני בלגראד.

צוד זה נבקט לאחר שהוטל הסגר על 48 אנשים בבים, שבסרביה המו־רחוק. אנשים אלה היו במגע עם רופא, שניהח בבית חולים בבלגראד. שם אושפז אדם שחלה באבעבועות.

ביגונים השליטו השלטונות ל־מעשה את הימנום של 1.2 מיליון תושבי הבירה. בעיים אחרות מבשר־כים לחסן את כל התושבים. בבים אסרו השלטונות על עריכת אסיפות פומביות. בתי הקולנע, התיאטרון ובתי־הספר נסגרו.

עונש מוות צפוי למנהיגי הפיכת הנפל באל־סלוודור

סאן־סלוודור, 27 (ע"ר). מנהי־גי הפיכת הנפל שהיתה בסוף ה־שבוע ברפובליקה אל־סלוואדור שבמרכז אמריקה, נתונים במע־צר וצפויים לעונש מוות.

(ראה מאמר ראשי בעמוד 11)

בעת ניסיון ההפיכה קיפחו את חייהם לפי אומדן כ־150 איש, ו־היום התקבצו כאות אנשים בחדרי הבתים שבעיר כדי לזהות את גוויו־תיהם של הארוגים. באותה עת הר־ד"ע פיקוד הצבא, כי מנהיגי נסיון ההפיכה, הקולונל השבאלנו בוימיס מאחיא, והמדינאי הנוצרי־דמוקרטי נפוליאון דואארטה, יועמדו לפני בית משפט צבאי באשמת בגידה במר־לדת. לפי החוק הצבאי צפוי עונש מוות לאנשים המורשעים בעבירה זו. דובר הצבא אמר, כי במקרה שביית.

נתגלתה גולגלתו של מאגלאן

מאגילה, 27 (צי.פי.). האוניבר־סיטה של קאן קארולוס, במרכז ה־פיליפינים, מסרה כי בדיקה גולגולת אדם אשר סברים כי היא של פר־דיננד מאגלן — החוקר הספן ה־פורטוגזי שגילה את הפיליפינים ו־הביא לאיים אלה את הנצרות.

דיר מארציליגו מקדה, ראש ה־מחלקה לאנטרופולוגיה באוניברסי־טה, אמר עם זאת כי אין אפשרויות מתלטות לבדוק את אמיתות הזג־תה. „הגולגולת היא של אדם אירו־פי אשר חי בשלהי המאה ה־16 — בערם יישבו הספרדים את האיים.

מאקדה סיפר כי חוקרי עתיקות גילו את הגולגולת באיזור אשר בו מאמינים כי נכרה קברו של מאגלן־לאן. החוקר הפורטוגזי נרצח על־ידי לוחם פיליפיני בשם לאפו לאפו באי סאבו בשנת 1521. חוקרי העתי־קות מאמינים כי הגולגולת היא של מאגלאן הם הביאה אותה לאר־יבריסיה.

גם האוניברסיטה עצמה ביצעה חפירות באותו איזור כאן ונודע ד־צבר. נמצאו במקום מטבעות ספ־ודיות, כלי חרס ושלדים שנקברו בעומק של כשני מטרים, סמוך ל־חוף שבו נחת מאגלאן.

סברה בפיליפינים:

קבוצה אחרונה של מדריכים

(סוף מעמוד 1)

כדי שני שליטים ויש לצפות לשו־בם של חלק מהישראלים עוד לפני חג הפסח.

הנפקה הרכבת קומוניקרים לצבא אוגנדה

(ע). הרכבת 600 קומנדקרים בשר־ביל צבא אוגנדה, שהחכנו בתצטיות רכב נצרת, הוטסקו בסוף השבוע ש־עבר, בעקבות הידרדרות היחסים עם אוגנדה.

הטיסקה, הנאמרת בכבה מיליוני ל"י, נצטוה בעקבות ביקורו האחרון של גנרל אידי אמין, שביקר בנפ־ל על התרשים מתוצרתו. הבכוניות, ש־הן בעלות הגה ימני, והתאבו בנ־יחד בשביל הצרכים של צבא אר־גנדה. עד עתה הורכבו 48 קומנד־קרים. 24 מהם הגיעו לאוגנדה ב־24 אחרים עדיין נמצאים בחצר הנפעל.

הדרשים הנתק היתחים עם אוגנדה

מזכירות דור ההמשך של הפפלגה הליברלית קראה אתמול לראש ה־ממשלה גבי גולדה מאיר, לנתק ל־איתר את היחסים הדיפלומטיים עם אוגנדה, כדי לקדם צעד כעליב דו־מה כנגד של גנראל אמין. ההארת הנגדיר ה־ישראלי בנקום כהונו ב־סדה זו, טענים בציורי הליברלים, באפשרות לממשלת אוגנדה להמשיך בנתוק הדיפלומטי של יחסיה עם יש־ראל ולחזור עליידי כך הבמחות ל־ניות בארצות ערב.

אמין: אדון בפתיחת תעלת פואן

(ע"ב). נשיא אוגנדה, הודיע ב־יום א' בערב כי יש בדעתו לבוא בדברים בזמן הקרוב ביותר עם כל־מיני מדינות ערב, בכונה לבצוע אבצעים, לפתיחתה־מחדש של תע־לת סואץ בהקדם האפשרי.

הנשיא אמין אמר את דבריו בק־בלת פנים שנערכה לכבוד אנשי ה־סגל האוגנדי בדיר המסחר הפאן־אפריקאי בקאמפאלה. „אוגנדה ו־שאר מדינות מזרח אפריקה — אבר־הם הביא אמין — ביחסות חביבות ראשונה בבעלה לפתיחתה מחדש של התעלה, נוכח יחסיהן המסתרים עם אירופה".

גנראל אמין הגיע הקוחה ב„ה־אינטרנאציונל הביזנס" ל־יסל את האמצעים הנקטים בכיוון זה ראש־שר לבנון לפקח על הים בתעלה, כפי שהיה לפני מלחמת ששת הי־מים.

נשא אשה רביעית

גנראל אמין, נשא אשה רביעית, בחיותו בן דת המוסלמית המבירה לשאת ארבע נשים.

אשתו מזרחה של הנשיא היא מדינה נאגבמה, צעירה מכבנו בא־גאנדה. טכס הנשואה נערך בקבאב־קה בהתאם לסורת המקומית הנו־קובלת, בנוכחה קצינים בכירים של הצבא האוגנדי המקובלים הקרובים של הכפר.

24 קלפיות נפתחו בגדה

(סוף מעמוד 1)

דים על שמונה מקומות. שתי קלי־פיות יוצבו בבית הספר המיכון א־שפדיה, מספר בעלי זכות הבחירה בקלקיליה הוא 1989.

● בערבה יתיבבו 14 מועמדים ויתחרו על 14 מקומות. כל בעלי זכות הבחירה — 467 בבספר יבציעו בקלפי אחד בבית הספר המיכון לבי־נות הבקור.

● בדבנד בתחרים 13 מועמדים על שמונה מקומות. 657 בעלי זכות בחירה. יצביעו בקלפי אחת שהר־צב בבית הספר היסודי לבנים.

● בצבתא מתחרים תבצה מוע־מדים על שבע מקומות. מספר בעלי זכות הבחירה הוא 461 ומולם יצביעו בקלפי אחת שהוצב בבית־ון הע־ירה.

● בסובאם מתבודדים 12 מוע־מדים על 8 מקומות בקלפי אחת. מספר בעלי זכות הבחירה הוא 860 והבחירות יהיו בתיכון לבנים.

בסך הכל יופעלו הבוקר 24 קל־פיות.

שני פיבוים

סופר „הארץ" כציין, כי הבחירות בהה מתנהלות בסני סיבובים: היום וב־3 בבאי, שבו ייערכו בחירות בכמה ערים כאזור יהודה.

מספר בעלי זכות הבחירה הבוצע עובע מהעובדה כי הבחירות הבוצע הלות לפי החוק הירדני. חוק זה קובע כי גברים בלבד, מעל לגיל 21 שהילכו לעתות דיאור ירדני אחד לבנה כמס מקרקעין או בצורה אחרת של כס ירדני רשאים להש־

24 קלפיות נפתחו בגדה

(סוף מעמוד 1)

כדי שני שליטים ויש לצפות לשו־בם של חלק מהישראלים עוד לפני חג הפסח.

הנפקה הרכבת קומוניקרים לצבא אוגנדה

(ע). הרכבת 600 קומנדקרים בשר־ביל צבא אוגנדה, שהחכנו בתצטיות רכב נצרת, הוטסקו בסוף השבוע ש־עבר, בעקבות הידרדרות היחסים עם אוגנדה.

הטיסקה, הנאמרת בכבה מיליוני ל"י, נצטוה בעקבות ביקורו האחרון של גנרל אידי אמין, שביקר בנפ־ל על התרשים מתוצרתו. הבכוניות, ש־הן בעלות הגה ימני, והתאבו בנ־יחד בשביל הצרכים של צבא אר־גנדה. עד עתה הורכבו 48 קומנד־קרים. 24 מהם הגיעו לאוגנדה ב־24 אחרים עדיין נמצאים בחצר הנפעל.

הדרשים הנתק היתחים עם אוגנדה

מזכירות דור ההמשך של הפפלגה הליברלית קראה אתמול לראש ה־ממשלה גבי גולדה מאיר, לנתק ל־איתר את היחסים הדיפלומטיים עם אוגנדה, כדי לקדם צעד בעליב דו־מה כנגד של גנראל אמין. ההארת הנגדיר ה־ישראלי בנקום כהונו ב־סדה זו, טענים בציורי הליברלים, באפשרות לממשלת אוגנדה להמשיך בנתוק הדיפלומטי של יחסיה עם יש־ראל ולחזור עליידי כך הבמחות ל־ניות בארצות ערב.

קבוצה אחרונה של מדריכים

(סוף מעמוד 1)

כדי שני שליטים ויש לצפות לשו־בם של חלק מהישראלים עוד לפני חג הפסח.

הנפקה הרכבת קומוניקרים לצבא אוגנדה

(ע). הרכבת 600 קומנדקרים בשר־ביל צבא אוגנדה, שהחכנו בתצטיות רכב נצרת, הוטסקו בסוף השבוע ש־עבר, בעקבות הידרדרות היחסים עם אוגנדה.

הטיסקה, הנאמרת בכבה מיליוני ל"י, נצטוה בעקבות ביקורו האחרון של גנרל אידי אמין, שביקר בנפ־ל על התרשים מתוצרתו. הבכוניות, ש־הן בעלות הגה ימני, והתאבו בנ־יחד בשביל הצרכים של צבא אר־גנדה. עד עתה הורכבו 48 קומנד־קרים. 24 מהם הגיעו לאוגנדה ב־24 אחרים עדיין נמצאים בחצר הנפעל.

הדרשים הנתק היתחים עם אוגנדה

מזכירות דור ההמשך של הפפלגה הליברלית קראה אתמול לראש ה־ממשלה גבי גולדה מאיר, לנתק ל־איתר את היחסים הדיפלומטיים עם אוגנדה, כדי לקדם צעד בעליב דו־מה כנגד של גנראל אמין. ההארת הנגדיר ה־ישראלי בנקום כהונו ב־סדה זו, טענים בציורי הליברלים, באפשרות לממשלת אוגנדה להמשיך בנתוק הדיפלומטי של יחסיה עם יש־ראל ולחזור עליידי כך הבמחות ל־ניות בארצות ערב.

שלושת הבישופים בקפריסין תובעים התפטרות מאקאריוס

ניקוסיה, 27 (צ"ר). שלושת הבי־שופים הבכירים של הכנסיה האר־תודוכסית בקפריסין חזרו היום על דרישתם שהגרכיבישוף מאקאריוס יתפטר מתפקידו כנשיא קפריסין ר־יבבל עצמו למילוי חובותיו כראש הכנסיה.

פישר מסרב לשחק בבלגרד ובריקיאוויק

מוסקבה, 27 (צ"ע). בובי פישר אלוף אה"ב בשחמט, מסרב לשחק בבלגרד ובריקיאוויק שנבחרו על־ידי התאחדות השחמט הבין־לאומית כמקום כשחק ביט לבין אלוף ה־עולם בוריס ספאסקי מבריה"מ — הודיעה סוכנות „טאס" הצמיד פי־שר את הפדרציה בפני ביצות חד־שות, מאחר שמזכיר הפדרציה הבין־לאומית, הגולנדי סלאפנקוודה, כבר חתם הסכם אשר על פיו בהרו שתי הערים למקום המשחק.

קאהיר, 27 (צ"ע). מיניסטר המידע המצרי, מחמד חסאן אל־זאיאר קיבל היום את מיזפה הכח של אה"ב בקאהיר, מר גיזוף גרין. לא נודע תוכן הדשיחה.

המשבר באוגנדה — לא ראשית מפולת

אנוש בטלוויזיה

מאת יהודה קסטן

כתרכב המשותפים ב„מוקד" אמש צריך להסיק כי אינטרסים כמלכתיים כבתיבים בשלב זה איפול על העמדה הישראלית הרשמית בצניון משבר ה־יחסים עם אוגנדה, אחרת אין להבין מדוע לא שותפו בצוות צדי ראיה הכנית המגרשים שהגיעו ארצה זה עתה. ניצול מרכיב הסידיות שהוא מאבני היסוד של כלי תקשורת חייב ללא ספק יצוג לכי שיכול היה להגיש לצופים יותר מספקולציות מלומדות. אם נמצא הדבר מחמת הצדד שיבנות מצד מפיסנה מוקד יש מקום להסיבר על החמקנה מקצדיות. יותר מתקבל ניגוריה בינ"מקים משכנים יותר. הוא אמר שטורס הרא היה באוגנדה עצבה. הצוהרה שבמנזיה יש פצ־לות כלכלית ישראלית למדות הגו־מות הסינית ושבגיגרה המסיבו יש־ראלים לעבוד ביצומה של מלחמת האזרחים הזיקה את הסיכון שלמדי־ניות הישראלית היה משקל זמון לגידת המשבר באוגנדה.

מן הדיון הסליו נצדה הבהרת האינטרס הישראלי בסיבת לארצות אפריקה, להוציא מימוק הידוע לכל: הסיכוי ליתרונות פוליטיים מסוימים. אך מה בדבר יצוא ידע, מומחים, מוצרי תעשיה? מוצאים אלה לפי־סנביאל הישראלי יהיו חיוניים אם וכאשר יגיע שלב של הסכה מתנאי משק חיוים לתנאי משק של שלום.

הסיכומים: היו ביצוגה בעבר ל־פעילות הישראלית באפריקה והמכבד שופר לאחר מכן טוב. הערבים אינם נושאי דגל השחרור לצפר אפריקה הזוכרים אותם כמחרר עבדים. הע־כה המסכמת היתה אופטימית. אר־נגדה, לדעת צוות „מוקד", אינה רא־שיתה של כפולת בחסר אפריקה — ישראל.

שביתת פרוטסטנטים בצפון אירלנד

בלפאסט, 27 (ציר ציב ויופי"ע) אלפי פרוטסטאנטים הכריזו היום ב־שביתת מחאה על הטלת ממשל ישיר בריטי בצפון־אירלאנד.

הצבא הרפובליקני הארור, הכח־הרת האדרית הפצילה בצפון אירלנד — הכחיש היום לאילו קיימת שבי־תת בסך בין הארגון לבין הבריטים.

חנויות, מסעדים, בנקים, נבלי ה־עופה והתנות רכבת נסגרו היום כתר־צה משביתה סחוכרה על־ידי 180 אלף פרלים, שנעצו לקראת הארגון „אנאנארד", הקיצוני הפרוטסטנטי להבריז שביתה של יוכים.

בצפון אירלנד שורר ביטים האח־רונים ש

הארץ

י"ג בניסן תשל"ב
28 במרץ 1972

ירושלים: רח' התבצלת 2
טל' 224245-6, ת. ד. 273
חיפה: רחוב טרדני 20
טלפון 8—661166, ת. ד. 5259

בתל־אביב: המערכת וההנהלה מוא"ה 56, ת. ד. 233, טלפון 623311. מתי המודעות ורח' מוא"ה 56, ת. ד. 233, טלפון 613576, 623311. מתי. המצה ומנויים מוא"ה 75, טל' 623311 ת. ד. 233. מס' מיקוד: 61000.

המערכת: תוצאות עתון הארץ בע"מ. דפוס הארץ מוא"ה 56 תל־אביב
העורך: גרשום שוקן. האחראי: גרשון טאמפ.
אין המערכת אחראית לתוכן המודעות ואינה מחויבת בהם.

HAARETZ Daily Newspaper, Tel-Aviv, Israel - P.O.B. 233, Tel. 623311

התנחלות וחריגות

שלוש בעיות נפרדות התעוררו בקשר להתנחלויות ברצועת עזה ובפיתחת רפיח: האחת, עצם ההתחלה לתקים ישובים יהודיים באזור שיש בו, בניגוד לרמה ולבקעה, אוכלוסייה ערבית צפופה. השאלה השנית נוגעת לדרך שבה התקבלה ההחלטה על התנחלות זו באופן סתרי וללא דיון ציבורי. השאלה השלישית נוגעת לגידולם של אלפי בנאים ללא אסמכתא חוקית ובלא שייעשו סידורים מתאימים לשיר־קומם. בכל השאלות הנוקבות האלה, לא דנה למעשה הכנסת בכנס החידוש שהתקיים אתמול. הכנס נקרא על ידי מפלגות הימין לא כדי לדרוש דין וחשבון מהממשלה על מעשים שנעשו על ידה ובשמה, אלא כדי לגנות את חברי המשקים של השומר הצעיר שבזכותם הגבאה הפרשה לדיון ציבורי.

טוב עשתה הכנסת שהסירה מעל סדר היום הצעת גינוי זו, כי אילו היה בתקבל הגינוי היה בכך פגם חמור בפעולת הכנסת. תפקידו של בית המחוקקים הוא לחוקק ולפקח על פעולת השלטון ויהיה זה מסוכן ביותר אם הכנסת תתערב בחופש הדיעה של אזרחי ישראל.

הדיון בכנסת קיבל מימד מחר מכיוון שהועדת החקירה שמונתה ממעם הרמטכ"ל אכן אישרה חלק־ניכר מקובלנותיהם של צעירי השומר הצעיר. היא קבעה כי קציני צה"ל בכירים חרגו ממסמכויותי־הם, כי נעשו פעולות שלא כדין וכי בדואים גורשו בלא שייעשו סידורי שיקום נאותים. כה שכונה על ידי מפלגות הימין כ„הסתה" היה, איפוא, מעשה רב־תועלת שהיפגה את תשומת לב הציבור למעשים חמורים ביותר.

אך כסקנות ועדת החקירה לא השיבו על כל סימני השאלה שהתעלו בפרשה זו. עדיין קשה להבין מדוע נפרש מסך של סודיות מוחרה על פרשה שאין בה סודות צבאיים ושכולה שייכת לתחום מדיני מובהק. דו"ח ועדת החקירה לא פורסם ורק שני משפטים סתומים מתוכו הובאו לידיעת הציבור. האינפורמציה שנמסרה לציבור במהלך הפרשה היתה חלקית ורבת־סתירות והצנזורה הופעלה ללא צידוק.

ועדת החקירה לא פתרה את כל הקושיות שהתעוררו בפרשה זו ומן הראוי כי בעקבות מסקנה זו ייפתח דיון ציבורי מקיף לאחר שתובא לידיעת הציבור כל האינפורמציה הנוגעת לעניין.

זרעית כבעיה עקרונית

הנסיון למשך שבוע — מודת ההפגנה שהנהיגו תושבי המושב חתית בגליל העליון — עורר התרגשות הזולמת מאורע מפתיע. אך בעצם אין כאן מקום להפתעה: מצבם הכלכלי של יושבי הסביבה לא זוה מגיה את הדעת מלכתחילה. אין די אדמות לעיבוד וחלול בעוני מושיע תפוס גם הוא. במוקדם או במאחר צפייה זו תגבה צורתה של המתיישבים, ובמידה לא קטנה זה אך מקרה שהיא באה חזקה עתה וחזוקה בזרעית.

יש מן הסתם טענות מוצדקות בפי המתיישבים על סחבת טוכנו־חת בתתרון בעיותיהם. באותה מידה ראויים לאמון טענותיהם הנוסחיות של דובריו המוסדות על חוסר הסבירות של דרישות המת־יישבים.

אך גיוויים הדדיים לא יפתרו את הבעיות שבגללן ניטשה זרעית, כמו שלא יפתרו אותן שפיכת כספים פתאומית ובלתי מתוכננת מקופת הסוכנות. שהרי הבעיה, באמת, איבה זרעית בלבד, אלא מעודים הכלכלי של יושבים אחדים לאורך הגבול הלבנוני אשר הועלו על הקרקע שלא על פי חישוב כלכלי. ומה בצע בתקון בזרעית, כאשר למחרת ילמד חישוב ושכן מן הדוגמא ויערוך את מפגן הנטישה שלו?

יש לגופים המיישבים בריבה בין שתי אלטרנטיבות מעשיות: מציאת פתרון כלכלי ארוך־טווח לכל הישובים אשר אינו מותנה בתעסוקה חקלאית בלבד של המתישבים, או — לחילופין — השלמה עם נטישת הישובים או חלקם (תוך כדי חלוקת משאבי הנישטים בין הנותרים). מוטב לערוך את הטענות בעד ונגד שני הפתרונות ואלה ולהכריע בזוכות אחד מהם: נסיון של פסיחה על שני הסעיפים בק יגרום לצרות ולבזבוז כסף.

הפיכת־נפל בסלוואדור

הנסיון להפיל את משטרו של הנשיא סאנטו הרנגדז באל־סלוואדור עלה בחייהם של כמאה חיילים ואזרחים ובפציעתם של מאות. מאזן דמים זה מעיד שלא היה מדובר ב„הפיכת ראדיו" — כלומר בתפיסת תחנת השידור על־ידי מורדים שקריאתם להתקוממות מבריאה להתמוטטות המשטר, אלא בעיכות ממשי בין שני מחנות, כשקציני צבא שאירגנו את נסיון ההפיכה זוכים לתמיכה בשורות האזרחים. הצהרתו של הנשיא, כי מנהיג המפלגה הנוצרית־דמוק־ראיסת (שנוצחה בבחירות האחרונות לנשיאות) היה אחד משני ראשי ההתקוממות, מעידה על השותפות האזרחית־צבאית במרידה.

הסיבות המיידיות של ההתקוממות — מעבר לרצון לתפוס את השלטון, כמובן — טרם נודעו. אך ידועות הבעיות החברתיות הקשות המעיקות על אל סלוואדור. זאת המדינה הקטנה אך צפופת האוכלוסין ביותר באמריקה המרכזית. אף שרק 10% מתושביה מועסקים בתעשיה וכ־25% במסחר ושירותים, היא מן המתקדמות בתהליך של מעבר מכלכלה חקלאית שהורה, המאפיינת את מרבית מדינות האיזור, לכלכלה מעורבת.

עשרות אלפי פועלים עוזבים מדי שנה את אל־סלוואדור בחיפוש אחרי פרנסה. על רקע זה פרצה, לפני כשלוש שנים, מלחמה עם הונדורס הסמוכה, בה חיים כ־300,000 פועלים ובעלי־עסק זעירים שהגרו מסלוואדור, שהיא בעלת אוכלוסיה של כשלושה מיליון נפש.

בידול מהיר של האוכלוסיה בשל ריבוי טבעי גבוה, שמחי עיבוד מוגבלים, הזעזועים העוברים על הארץ כמו על כל חברה בראשית דרכה אל הצידן התעשייתי — כל אלה מהווים הומר נפץ אשר לעתים מתפרץ כלפי חוץ, לעתים כלפי פנים. לכן הפיכת־הנפל האחרונה היא אות אזהרה למנהיגי סלוואדור — ולסוחה ארוך יותר למנהיגי כל מדינות אמריקה המרכזית — שעליהם לגשת באופן דחוף למודרניזציה של המשק, למען יוכל לקלוט את מחפשי העבו־דה ולענות לפחות על חלק מצפיותיהם לרמת־חיים בבוחה יותר.

המלחמה בטכנולוגיה
פוגעת בתרבות

„האידיאולוגיה שפותחה בכמה מקומות בעולם המערבי נגד הטכנולוגיה, הנורמות כאילו הטכנולוגיה אינה טובה לאנושות ופוגעת בתרבות. זו תופעה ראקציונית שמעוותת את המציאות. אין סיכויים לאנושות בלי טכנולוגיה, האם קיימות כמה תופעות־לוואי שצריך לעצרן מן השורש אין משמעות הדבר שיש לשלול את הטכנולוגיה המקפלת בתוכה ממיסב ההישגים של האדם" — דאג אמר לורד ליתל צ'ירלס רוביגס, מגדולי הכלכלנים בבריטניה, המשמש יו"ר הקורטוריון של בתים לכלכלה של לונדון, בהרצאה שנשא בסנגין בנושא „טכנולוגיה ורווחה חברתית".

לורד רוביגס ציין בהרצאתו שהסכנה הגדולה ביותר לרווחת המין האנושי נובעת מתוצאות האוכלוסיה. קיים חשש כי בשנת 2000 תוכפל האוכלוסיה הנוכחית של העולם. ויש למצוא בעזרת הטכנולוגיה אמצעים להגבלת הילודה ובניעת בידול. הלול של האוכלוסיה בדרכים המניעות.

מרכזים לשיתוף־פעולה נגד סמים

מנהלי סמים מ־17 ארצות באירופה ימליצו בפני ממשלותי־הם לכונן רשת של מרכזי מחקר ומידע אשר יאפשרו שיתוף פעולה בין הארצות בעניני סמים.

לפי הצעה שהתקבלה בועידה שהסתיימה בסוף השבוע בשטרסבורג, יאורגנו המרכזים בשיתוף עם אירגון הבריאות הבינלאומי ומטרתם תהיה להעביר דיווח על גילוי, מנע, טיפול ושיקום. בין השאר יחליפו המומחים לממשלותיהם להבהיר הוראה בנושא הסמים בבתי־הספר.

המבחן בשכם

לאחר 3 שנים שוב התרחש עימות ישראלי־ערבי בשטחים

מאת דן מרגלית

„אותי לא כל כך מעניין מי יוכה בבחירות בשומרון, אבל השבוע אחד מאנשי הבטחון הישראליים, „הפיקר הוא, שבבן הכל ייבצאו בכל הקלפיות כ־9000 פתקים, זאת אומרת שיותר מ־50 אחוזים מבעלי זכות הבחירה יצאלהי". השאלה מי יוכה היום בבחירות מעניינת במיוחד את 140 המועמדים ובני חמולותיהם זה־מתמודדים היום ביניהם בעשר ערים בשומרון וביריחו. החשובה שבהן — האין המראיגה מבחינתו של המימשל הישראלי — היא שכם.

שכם של המבחנים בבחירות בעצם ידוע מראש. עם החלטתו של תאגי מעזוז אל־מצרי להתמודד בבחירות בשכם, הושלמה רשימת כל ראשי הערים המסורתים עתה בשומרון ר־מבקשים להיבחר שוב. בעצם אין ספק כי מבוקשם יינתן להם. דם בעלי סיכויים טובים לזכות.

תמיכה עקיפה מארצות ערב

מה שבראה עתה בסרום מוצלח של ההכנות לבחירות היה בבחינת ספק בסוף השבוע שעבר, כאשר הודיע חמדי כנען על הסתלקותו ממועמ־דותו בבחירות לעיריית שכם. היוזמה לו מכה קשה למימשל הישראלי אשר עד כה סבן — תוך ציטוט מתמיד של כנען — כי הבחירות נערכות לפי יומנם של תושבי שומרון. הבו־לט ביומנים היה כנען.

התפטרותו של כנען יצרה מצב חדש: התמודדות גלויה, ואיאומה מזה שלוש שנים, בין השלטון הישר־ראלי לבין המימסד הבקומי. היה ברור כי המימסד בשכם נהנה מתיפוי של ארגוני המחבלים, מהמיכה עקי־פה מארצות ערב, ובציקר כפעלה־נחון של המשפחות אשר חששו לאבד את השפעתן בעיר. הסתלקות כנען עלולה היתה לגרום לסדרת הת־פטרויות של מועמדים בערים ובמוח עד כדי סכנה לקיום הבחירות.

שר הבטחון משה דיין התערב אי־שית. הוא הזהיר את תאגי מעזוז אל מצרי כי ללא בחירות ייסגרו הגשרים בפני תושבי שכם. משאיות של מש־פחת אל־מצרי עוכבו לבדיקות בנ־חוניות ארוכות ליד גשרי אלנבי ו־דמיה. האיום למנות קצין צחל כ־ראש עיריה התפרש גם כ„הצצה" של המימשל הישראלי אל מערכת הפנקסנות, טובות־הנאה והקנדים הגישיים שיש לבעלי־השפעה בכל הערים בהן עלולות היו הבחירות להתמשכם. התמוטטות כזאת לא היתה נוחה לראשי הערים, שהיו באלצים לפנות את כוחם לקצינים ישרא־ליים.

כדי להמחיש את הכבד גם בתחום הכלכלי הדיה המימשל הצבאי על מינוי מנהל יהודי, שיבנ את האינ־טרסים של כמשלה ירדן במפעל ה־שבמים הפרטי של משפחת אל מצרי.

היו ריטנים כי כעצרן של יושב ראש הפרלמנט הירדני לשעבר, חיב־כת אל מצרי, תקירתו כחשוד ב־קיום קשרים עם המחבלים, נעדו להזיז את גלגלי הבחירות.

עמיצה לראש העיריה

בירושלים העברית היו שמועות כי המימשל הצבאי מנהל מאחורי הקלי־עים מגעים עם נכבדי שכם בענין הבחירות. אך היו אלה הערמות הת־מנקציות, ובעיקר החשש לאבדן ה־שליטה בשומרון, שהניעו את נכבדי שכם לפנות אל ראש העיריה הנוכחי ולשכנעו להגיש את מועמדותו. תחי־לה ניסו 30 נכבדים להרכיב בעצמם רשימה. כאשר נכשלו בכך — אירי־גנו בעיריה בחתימת 100 אישים. אל־מצרי בן ה־60 קיבל את „דין התנד־עות" של אף מורת רחוו מעצם קיום הבחירות.

ותאגי מעזוז קיוה כל מוכן שמי־שהו אחר יציג את מועמדותו, ובלבד שלא ייבחר יריבו חמדי כנען. כאשר לא נמצא המועמד הראוי הסכים ותאגי מעזוז אל מצרי „לרוץ" פעם נוספת.

עם ישוב המחלוקת בשכם מובי־טחת גם עריכתן של הבחירות בערים אחרות בשומרון בהן לא הלכו המו־עמדים בעקבות אנשי שכם ולא גרמו למשבר. קיום הבחירות המירות ב־שכם מבטיח לא רק את ההבלחה בשומרון, כי אם גם את הניהול התקין של הבחירות ביתודה ב־ב מאי.

בהקשר לבחירות הצפויות שלח ראש עירית חברון השיך מחמד עלי ג'עבארי לפני זמן קצר מכתב למלך חוסיין בו תיאר את תושבי יהודה ושומרון כ„גרגרי קמח הנש־חקים בין אבני הריחיים" — בין ישראל לבין ארצות ערב והמחבלים.

תהליך הבחירות המתחיל היום ב־יהודה ובשומרון נותן יסוד להניח כי ישראל תוציא אבן הרחיים הצל־יונה בשחיקה של שנת 1972.

חמדי כנען — חיב מעזה אל־מצרי — שייך מוחמד עלי אל־ג'עברי

מבט שני

החברה מאחורי הצלחת

מאת א. שוויצר

בחודש הבא תתחסף אגמנה עשר־יה פלדה בקוטר 30 מ', לסמלים של הקידמה הטכנולוגית הישראלית. ה־אלוזה בעלת המידות היא חלק מ־מיתקן תקשורת בין־ארצית, המחבר את ישראל למערכת לחיצים המרח־פים בחלל ושמהם ניתן להקפיץ אותות אלקטרוניים בין נקודות מרו־חקות זו מזו בכדור הארץ. אותות אלה ישאו שיחות טלפון, מברקים ותמונות וידיאו — הכם יאפשרו בין־היתר, הקרנה ב־זמנית של תוכניות טלוויזיה שישודרו במקום כלשהו בחצי כדור הארץ הצפוני.

אחת המתקן הקימה חברה ישרא־לית, בת־משותפת לעקר אמריקאי בשם ביגל טלפון אלקטרוניקס (80%). כמר (10%) ותדיראן (10%). העוסקת בתיכנון הקמה ואחזקה של מערכות אלקטרוניות. חברה זו ב־שם המסובך כלשהו ב־י־מ־ר אינ־פורשונל מערכות, נוסדה ב־1970 והיא שייכת למשפחה הקטנה בינ־תיים של חברות הנדסה ישראליות הבסוגלות לבצע עבודות תיכנון ו־הקמה מסובכות ובעלות היקף, ב־איכות בין־לאומית. ומה שחשוב אר־לי לא פחות: היא מבצעת את העב־דה בדייקנות, לפי לוח הזמנים ה־כתוב בחוזה בינה לבין המזמין.

היו זמנים של עוד דוגאם ועוד פרה, היו זמנים — פחות מעודדי נוסטלגיה ורגש חם סביב חלב — של עוד ממוזה ועוד מטוחיה. עתה הגיעה — אולי — שעתן של חב־רות השרות המתחכמות, כאלה ה־מוכרות רק את המחשבה והידע שצברו עובדיהן. ומתקבל הרושם, לפחות על פי הנסיון של ב־י־מ־אי אינטרנשונל, כי הרומנטיקה של החלוציות מדברת עד עצם היום הזה אל ליבותיהם של אנשים. הנה מספר מר רם גיבגר, מנהלה הכללי של החברה, שגריר לשעבר, שזה לו נסיונו הפוקי הראשון, כי אנ־שים טובים ואפילו מעולים, מוכנים לעבוד בחברתו בפחות כסף ממה שאפשר כיום להוציא מן השוק בעד כישוריהם המבוקשים, ובלבד שיה־יו ראשונים ושהעבודה תהיה קשה ומסובכת ככל האפשר. הקמה תוד־נה לתיקשורת לחיינים היא אתגר ממדרגה ראשונה בשביל חברה ש־כאלה הם עובדיה: טכנולוגי ומב־צעי כאחד.

*

יש לזכור שתחנה כזו היתה מער־כת מורכבת, מסובכת ומתחכמת בצורה גבוהה מאד של היחוכם. היא ראשונה במינה בישראל והיא עונה לאופי האתגרי של עבודה, ש־אותה כחפצים בב־י־מ־אי אינטרנ־שונל. אך מה שגריר להפוצע לסוב — כללות הכל הוגלגל כבר למח־שבה שיש בישראל מצבור לא מבו־לי של כושר מדעי ותנדסי — הוא דיוק הביצוע כולל עמידה בלוח ה־זמנים. אם יש מוניטין לניהול ה־ישראלי, הרי הם שליליים. הנה הר־כת שאפשר לסיים עבודה שהיקפה הוא כ־40 מיליון ל"י תוך שנתיים, בדיוק של כרונומטר. והסכום של 40 מיליון בא להוכיר, כי לשם בי־צוע המשימה צריך היה לרכז ול־תאם פרוסים רבים, ודיים שובמות רבות. וכיוון שהדבר נעשה במסגרת תקציב קבוע מראש תמ־רות עבודה שניתנה בתנאי מכרז ו־שמסתיימת לפי לוח הזמנים, הרי שיש כאן הישג ממדרגה ראשונה בתחום הניהול.

חברה נוסדה, כאמור, ב־1970. מחזורה בשנה הראשונה היה 400 אלף ל"י, ב־1971 5.6 מיליון והשנה הוא חזוי להגיע ל־9 מיליון ל"י ויותר. זה קצב גידול מסחרר, ב־מיוחד אם מביאים בחשבון, שהשג בעזרת סגל המונה כ־30 איש ואשה — והוא הושג כאמור, בפרויקטים קשים ומתוחכמים. ישראל היא רק אחד האחרים: ב־י־מ־אי אינטרנשו־נל עובדת גם בארצות אסיה ואפ־ריקה: ישראלים לא יופתעו לשמוע, שבביגוד ליצוא הכסכלים וכל יותר התעשיות „הפקסיטאגיות", לא זוכה יצוא שירות הנדסה לתמיכה כלש־הי. הדולר שלהם שווה רק 4.20 ל"י הגיון הדבר הוא שישראל מעדיפה דעוסי ייצוא — ורמת מחיה — של מאקיסמאן והונג־קונג הבאים לבי־טוי בהעדפת מסחריות ומפעלי לבי־דים, על דפוסי ייבוא ורמת־מחיה של כביש 128 — זה הכביש בעיר ממדרגה ראשונה בשביל חברה ש־כאלה הם עובדיה: טכנולוגי ומב־צעי כאחד.

*

אולי משום שגי־ס־י־אי אינטרנ־שונל עוסקת אם עבודתה ביעילות — ואין תלונות על כדאיות עסקיה — נסמפים שבחים מפי ניגוד על שו־תפיה לעסיה ועל ספקי־המשנה. כך למשל זוכה לשבח משרד התק־שורת, שנגראה הסיל על צוות טוב אם האחריות להכין את המרכז ל־תחנת התקשורת. ואפילו על מעין אין תלונה ועל אחת כמה וכמה אין תלונה על סולל־בונה, אשר כנראה עשה מאמץ עליון לעמוד בלוח ז־נים הדוק וסים במיוחד את הבניין המפואר המשכן את הסיתקן. כמו כן מדבר ניגוד בשבחם של חלקן ואלקו ותבא. דווד חברות שתפקידן נמצאה מתאימה לדרישות סיב קפ־דיות ושנמסרו בבעדים שנכללו בתחוי האספקה. ב־י־מ־אי אינטרנ־שונל מקוחה לגמול לספקיה בהמ־נות מערכות ומערכות־משנה עבור העבודות שהיא שומרת לבצע בארי־צות חוץ, כמו השתתפות בהקמת מערכות מיקרו גליה וכו'.

*

ומה אפשר ללמוד מכל אלה? הלקח הוא, שאם כמה מהנדסים ישראליים ועולים בראשותו של איש משרד החוץ (לא צה"ל!) מסוגלים, אחרי שנהיים קימם, לעשות עבודה מקצועית מצויינת ולא להפסיד, אין סיבה בעולם שנסתפק בפתרונות ותעשייתיים מדרגה ג' ומטה, שהם כה אהובים במשרד האוצר ובמשרד המסחר והתעשיה. יבל יאמרו, כי אי־אפשר להתפרנס מחברות הנדסה בלבד. כי מי שאומר כך, רוצה ש־נתפרנס כמסוריות כותנה, ממפעל לבידים ומיצוי שוקולד. ככלות ה־כל, מדיניות פיתוח היא שאלה של בחירת אב־טיפוס ונסיון ליישם אר־תו בהיקף רחב ככל שניתן. ואם קיים בפועל האב־טיפוס של מקימי הצלחת בצמק ואלה, מי יעדיף את האב־טיפוס של מכסיל בית־שאן או לבידי אשקלון.

העיר החדשה

גלגל אותה

מאת יעקב רוטבליט

איך קמה עיר חדשה? זה כתוחיל, בדרך כלל. כאשר נוסע לו שר החוץ והמצע במסילת ישראל במכוניתו, ודחוי סובב עליו, כי הוא בדרכו לסבס פתיחת הכביש החדש בין ראש־אבן — ללב־הנב. כביש רב־תאורתיים באורך שבעה קילומטרים אשר בסלי־לתו הושקעו כלה־בלה מיליוני ל"י ומידה המאמצים.

זה כביש חשוב, הכביש בין ראש־אבן ללב־הנב. כי הוא מחבר את שני הישובים הללו שהיו מנותקים שנים רבות ותחיתתו מהווה נצחון אישי לשר החוץ־המצע. נוסע עכשו לנוח את הסרט ולשאת את דברי הברכה ולא ממנו את הסכם בחבטיסים שפלים.

ובכן, נוסע שר החוץ־המצע את הסכס, מפשש את הבאים המונה בכר־סה. ליבו שופע חוון ודחוי גדושת ה־מצע שובה פלוי. הוא מביט מן החלון, אל הגבעות הצחיחות סביב ושואל את איציק הדישב ליטינו: „מאיפה אנחנו?"

„בדרך לראש־אבן." נושא איציק עינים מרוחות מציתון הבוקר. „עוד עשרים רגע בערך."

„לא, לא." אומר שר החוץ־המצע. „איפה בדיוק?"

„מגדל־קוקו." מגחש איציק ותחוי לעיתון. „עוד עשרים רגע."

„עצור." קורא שר החוץ־המצע אל הנהג. „עצור!" וכבר הוא מזנק מן המכונית. מהנשם ומהגשף במע־לה הגבעה כשאיציק הנאמן חש להד־ביקו, וכבר הוא ניצב בפיסגה. נושם את האוויר הצלול. שולח עינים מל־אות חזון למרחק, ממשש את הספר התחוח באצבעותיו, סומה על הסל־עים, נוקש בלשונו פעם ופעמים בהתפעלות ואומר. „כאן תקים עיר, איציק! כאן־תקום עיר!"

תצחקו. אבל בזה הרגע נחרץ גו־רלה של מגדל־קוקו להיות עיר. ואי־לי אף אם בישראל.

איציק אמנם מבחוך בינו לבין עצמו. אך בשביל זה הוא איציק כלבר ולא שר החוץ־המצע. כבוד השר רואה את איציק בחיוויתו. אבל אין אם מי לדבר. אין להם חוון. לאף אחד. אד־נים ערלוה. כאשר הרגת הפמלייה לירושלים מסבה שר החוץ־המצע אחת ושתיים את איציק לצחות כמ־חים ומטיל עליו להכין סקר מעמיק שיוכיח צד כמה חשובה הקמת עיר עבורית במגדל־קוקו ועד כמה יפה שכנו אחת קודם.

איציק הוא ברגש מבין ענין. זה כמה שמבר אצלה. אחת ושתיים הוא ניגש למלאכה. פותח מפה ורואה תו־כף ומיד כי מגדל־קוקו שוכנת ב־מרומי הרכס השולט על ואדי סד־רות בו נמה אוהלו שבם ביזואי קטן. ועוד רואה איציק במפה כי מגדל־קוקו נמצאת ביוק עשרים דקות ס־ראש־אבן, ארבעים דקות מכפר מרן ועשר דקות מן השפחים. מה צדד דרוש? מובן מאליו, כי חבל ארץ זה זקוק לעירכו עירוני.

מיד מביא איציק את מסקנותיו ב־פני כבוד השר. כבוד השר אומר תודה רבה ומכניס את המוכנית לסגירה. לא שחס וחלילה חזר בו. בסדרי סר־דות הוא מתקשר עם מתכנן צרים ידוע, אלא שלפי טעם אינגו נוחן פומבי להחזר. יש לחכות לרגע הנכון כבחיבה פוליטית. אז תדלף החוכנית לציתוכות. כרגיקן כללי בלבד. יפתח ויכוח ציבורי נוקב. יכתבו מאמרים בעד ונגד ואשר יהיה לגשת למלא־כה.

גם הרגע הזה מגיע בסהרה. הויכוח הציבורי נגשך. אמנם, במלוא עוזו. אך שר החוץ־המצע עוזר הנטיון כבר רבש לצידו את הערים הזה־בלים. אלה שדעתם קובעת בעניני בס־חון, את הארגז הפיחות הזאנגי זו קובע אצל הדתיים. העיתונות מריין חמה. אך. זה לא אומר ולא כלום. ראי־שוני הבלדורים יכולים לגשת למלא־מה. הביר. למעשה. הדיה ברגע בו תושמה הסכמת הנוכחים. כל השאר אינגו אלא ענין ביצועי מישני. סוף סוף, מה זה להקים עיר? ענין גדול? הבאגרים באים ונוגסים אם אם ב־פיסגת מגדל־קוקו. תוך שבועות ספר־רים מושלם כביש הגישה שיהיה צר־רך לתרוחבו בעוד חצי שנה. השיכון מתנוסס על תילו. גם ראשוני המת־ישבים מתחילים להגיע. כמה ותר־קים ששבו ונענו לקריאה לחלוצות. כמה זוגות צעירים שיוקנו אל המסור־מסס־הכנסה ופולים ודשים שאיש לא חקע פתח בדיקתם „רק למגדל־קוקו!" סליחה, לקריית־קוקו, כי איש לא ידע היכן זה.

חיש מהר מקימים גם ועדה לניהול קריית־קוקו בשותפות הונגת עם ה־דתיים ומעצת פועלים ולא נותר אלא למצוא כמה מתנדבים שיאותו לקבל את הכצנק הממשלתי ולחוקים בפפל כושל בכקום. הבמיה העסוקה למו־ישבים. זהו זה. קריית־קוקו. העבריית קמה ותיתה לעבדה. משלחת ארכי־אולוגית ראשונה כבר חופרת ב־חרבות מגדל־קוקו הישנה. הזרבית. למצוא את הקשר והיסטורי הבל־יינתק וכל השאר יתגלגל מעצמו ככדור שלג. מפעל ירדוף מפעל. ושיכון ירדוף שיכון ואפילו המתנגדים ה־חריפים ביותר יאלמו לחדרות שעשר דקות מן השסחים הן שום דבר ב־קצב האיכלוס המואץ.

ככה קמה קריית־קוקו. לעת עתה מתנהל בה הכל בעצלתיים. אולם. פרשת השחיתות הראשונה במועצה המקומית כבר פרצה ואיש אינו יכול לעצון עוד. כי קריית־קוקו אינגה כוסד קבע. אתם יכולים לצחוק. אולם. כי שיש לו ראש של הכתפיים מעבר ויד דרו לקנות לו שמה מגרש. כן צריך אותה. אי לא צריך אותה. זה ויכוח אבסרוגיסטי.

קריית־קוקו קיימת. וזה מה שקובע. כל דוגאם שוזה. כבר חצי מיליון ההתישבים כבר מתאוגנים שאי אפשר לבשום ומה עם חוק כנוביין. מי זיה מאמין סרק לפני שנים אחדות שרלה כאן שמאה ואדיר פסגות בלול?

חוון. רבותי. זה מה שחסר לנו — חוון! מזל שיש שר הסכמה על הענין הזה.

סגנון המערב הפרוע בדיקלה

מאת נתן ילין־מור

מישום הענין שגילו מצדדי ה־סיפוחים למיגחם בכנס ההתנחלות שנערך בשבוע שעבר בשטשב ה־שיתופי דיקלה, לא זיי בו להדגיש שנעבור בשתיקה על התופעה הצי־ורית המחרידה שגלתה בו לעין כל. סוב עשו כותבי הטוגים, ס־ורף מישום המשתתפים בכנס דיוד־זו עליו בחרבה. זיו בו כל ה־סימפטומים של בחלה, המקנגת ב־גופנו, שאם לא יימצא לה מרפא מן הראוי שנתכונן להרעלת גופנו ורו־תנו ולאוכלי עד היטוה.

הרקע ידוע. בבסס העובדות ה־מוגמרות החליט מי שהחליט (או: לא החליט מי שלא החליט), לפ־תח בפעולת התנחלות יהודית ב־רצועת עזה ודרומית ממנה — ב־פיתחת רפיח. שסחים נרחבים סומ־נו וגודרו. את המחרשה העברית, זו שקבעה כנאמר את גבולות השלי־סה הישראלית, הקדים הפעם ודוח־פור העברי. ה„בולדוזר" פועל כחר יותר מן המחרשה. כוריף עין חפר שוחות, מחה מעל פני האדמה מא־הלים ובקתות, סתם בארות מים, האנשים, הנשים והטף — גם בדו־אים הם אנשים, אף אם לא הכל נהגים כלפיהם בהנחה זאת — ש־נמצאו בתוך הטשח המגודר נושלו מן האדמה וגורשו אל אין־מקום, בשתוצאת פיצויים מגחכת כלוזה אותם אל הלא־נודע.

אולי לא היו הנבדות מגיעות ל־ידיעת הציבור, אלמלא אנשים מיי־שובי „הקיבוץ הארצי" בסביבה, ש־פרסמו אותן ברבים, והבטו את הפ־סקן. תוזיה דשנו של אדם על ה־התנחלות המעשים שבשאו אשר תהיה, רק אכול שנאה ציונית לא יזדה. כי חברי הקיבוצים פעלו ב־מקרה זה מדחוף מוסרי המעוגן ב־תפיסה מדינית מוגדרת. נראה ש־רבים הם כאלה. שכן, בנקוט לראו־לה אחת, יצא לכל המתעניין, לדיתור האחידה כבחינה מוסרית — בגיבוי הבעיים הבלתי־מוסריים ש־נעשו — ובמקום להפיכת תקנה פו־ליטית אחרת כול טענותיהם וגיבו־קיהם של כולדי ההתנחלות, נפתח ציד ככפות, כשהנסק בדי ה־ציד אינגו הגיון אלא אינטיפתק־סים ורגרים הנדלים מבמעקי הקס־אות שבאדם.

בהיכתב שורות אלו עדיין לא הת־קיים מוסבה המיוחד של הכנסת, לפי דרישת אביבי ההתנחלות וה־סיפוח. אדם יכול רק לתאר לעצמו מה ייאמר ומה ייזעק בו. ייממא מי שייצק סמן לשייהוב הדברים. הוא יסתמך על ההחלטות שנתקבלו ב־כנס דיקלה. גם אם יוסיף נופך אי־שי משלו, תהיה המסגרת שבעצם זה בחדשב שבביתות רפיח. שם נאמר בהחלטה הראשונה: „הכנס דוחה בשאט־נפש את נסיונות ה־התנבלות של מפ"ם ותנועת השומר הצעיר למפעלי ההתנחלות ברצועת עזה ובפיתחת רפיח". דוחה בשאט־נפש — לא „בתוקף", לא „בחוח־לטיות", אלא בבוז דוקא. מדוע? כי אם הדחייה מלוחה בוז ובחילה, ודאי אין צורך לעמוד בוויכוח צי־בור. „שאט־נפש" משחרר מכל שי־קול הגיוני.

*

תמורה, לא פחות היא הנכללה: „ההתנבלות של מפ"ם ותנועת ה־שומר־הצעיר למפעלי ההתנחלות". אי־שית אני מצטער שאין לכפים עמ־דה ברורה נגד ההתנחלות על כל צורותיה. היא מחייבת „ראיחוזיות בסחוריות", אף כי שר הבטחון הב־היר לא פעם, שלמען הבטחון השתוף אין צורך בראיחוזיות. ואין ראיח־זיות אין אלא שלב הכנה להתנח־לות. אולם. יצא לכל המתעניין, כי במפ"ם יש מחייבי התנחלות ובה־נגדים לה. כי סבא לחכליל, לא בא אלא להציב ח'חליל של „אויב פני־מי", שבבא הנה. כאשר הבראות תספח בפני המחנה הנתלני, ותהיה אפשרות לתלות בו את הקולר של כל הכשלונות.

דבר זה בא לגילוי בלתי־כוסחה בהחלטה הסלישית, בה קרא הכנס למסילת ישראל „לדכא את הגל ה־עכור של הבסונות, שדבק בפלגים מסריבים בבדיקה".

לא אחת שמענו את הגישום ב־„תבוסנות". לא רק בישראל בשנים האחרונות: גם בארכו־אירופה בשנות השלושים. כולנו יודעים לאן הר־ליכו האשמות אלה. על כן אין פלא, שמחנה־דיקלה קורא בפירוש „לדכא". איך מדכאים, גם זאת יוד־עים אנו מנסיון דורנו: ביטל חופש הביטוי, הקמת מחנות ריכוז. משפטים ובתי־סהר, אם לא גרוע מזה. עוד אפשר להתנחם בעובדה, שהקריאה לדיכוי מופנית אל ממשלת ישראל. זו מורכבת מחומר „רכרוכי", שלא ייצגה לקריאה. נקל להפלות בדכ־יון מה עלול היה להתרחש בארצ־נו, אם מחנה דיקלה היה מגיע אי־פעם לשלטון והמשלה היתה מור־כבת מחבריו.

צורמורת פלולה לאחוז באדם בקוראו את התחלטה החמישית, ש־„הכינוס מביע את תודתמתו על ס־תונות השומר־הצעיר ומפ"ם נקטו לשון כשמיכה כלפי צה"ל ומפקדיו — אשר עשו הכל, ובהצלחה יוצאת מן הכלל, לחיסול גגע הבלבלות ה־ערבית". לא הובאה שום אסמכתא לתוכחת ובשכנע, סכנות גדולה יו־תר.

על הסכנה הזאת יש להתריע בעוד מועד.

כי בפ"ם יש מחייבי התנחלות ובה־נגדים לה. כי סבא לחכליל, לא בא אלא להציב ח'חליל של „אויב פני־מי", שבבא הנה. כאשר הבראות תספח בפני המחנה הנתלני, ותהיה אפשרות לתלות בו את הקולר של כל הכשלונות.

דבר זה בא לגילוי בלתי־כוסחה בהחלטה הסלישית, בה קרא הכנס למסילת ישראל „לדכא את הגל ה־עכור של הבסונות, שדבק בפלגים מסריבים בבדיקה".

לא אחת שמענו את הגישום ב־„תבוסנות". לא רק בישראל בשנים האחרונות: גם בארכו־אירופה בשנות השלושים. כולנו יודעים לאן הר־ליכו האשמות אלה. על כן אין פלא, שמחנה־דיקלה קורא בפירוש „לדכא". איך מדכאים, גם זאת יוד־עים אנו מנסיון דורנו: ביטל חופש הביטוי, הקמת מחנות ריכוז. משפטים ובתי־סהר, אם לא גרוע מזה. עוד אפשר להתנחם בעובדה, שהקריאה לדיכוי מופנית אל ממשלת ישראל. זו מורכבת מחומר „רכרוכי", שלא ייצגה לקריאה. נקל להפלות בדכ־יון מה עלול היה להתרחש בארצ־נו, אם מחנה דיקלה היה מגיע אי־פעם לשלטון וה

هكذا من الأصل

כנס עולמי לליכוד עולי צפון־אפריקה

הפתיחה — הבוקר בתל־אביב

מאת עמוס חדד

הבוקר בתשע ייפתח באודיטוריום ע"ש ברנשטיין באוניברסיטת תל־אביב, הכנס העולמי הראשון של יוצאי מרוקו וצפון אפריקה בישראל. לכנס שיימשך 11 יום סדר יום חשוב. בישראל מצויים כיום 320,000 יהודי־מרוקו וצפון־אפריקה ורבים אחרים

שאול בן־שמחון

רים מצויים עדיין בצפון־אפריקה ובארצות אחרות בעולם, בינתן בצרפת, ספרד, ארה"ב, קנדה, שוויץ. כ"מ הצדדים שהתפרו בכנס (וכן מחו"ל) הם נציגיהם של כאות אלפי היהודים ממרוקו וצפון־אפריקה.

בסדר הכנס, אותו יזמו חברי בריתות יוצאי מרוקו בישראל, חברי הועדה המרכזית של ההסתדרות היה שאול בן שמחון ואלי מיאל — ללכוד את יוצאי מרוקו וצפון־אפריקה בבמגרת אחת לחיזוק וטיפוח מורשת הארבר ב־החוכי הדה, ההרבות והפוליקלור ולי־עודד עזרה הדדית בבמגרת קהי־לתית, בין־קהילתית ובין־לאומית.

בפני באי הכנס כחו"ל יציגו ה־מארגנים את ישראל על הישגיה ובע־יותיה החברתיות, הכלכליות, התר־בותיות והכלכלתיות. הכנס יפעל ל־עידוד עליית יהודי מרוקו וצפון־אפריקה לארץ, ולקרב לישראל אותה שכבה שיש ביכולתה לתרום כבחי־נה כלכלית וכבחינה חברתית והרבו־תית להתפתחותה של ישראל.

אחת מבמרות הכנס היא לסכנע את הבמכלה, הסוכנות היהודית הי־מוסדות הכלכליים והפוליטיים בי־ראל, שקיים פוטנציאל אנרגי חיובי של יוצאי מרוקו וצפון־אפריקה ב־

הדיל, שיש ביכלתו לתרום להתפת־חות המדינה. אופר מר שאול בן־שמחון: הבעיות החברתיות והפערים בין העדות השונות אינם עומדים כי־יום במרכז האידיאים במדינה. גם מאורעות שהיו סביב פרשת ה„פר־נרים" שכבו. אולי, חזקה ביחי רגי־עה טוב שנציגיהם כל יהודי מרוקו וצפון־אפריקה מחכנסים חושבים כי־צד לגשר על פני הפערים הגדולים בין העדות בתחומי החברה, החינוך והכלכלה.

מר בן שמחון מקווה כי בכנס יצעו דרכים לטיפור המצב, בבמגרת הכנס יידרך לראשונה בארץ רב־שיח בין יהודי עדות המזרח ויהודי אשכ־נז בבמרה לעבוד על הרוכת יהדות המגרב ליהדות בתחומי הדת, הרוח והחברה, ועל הבפעת הגוכלין ב־טחים אלה בין יהדות המזרח ל־יהדות אשכנז. כן יבנו ברב־שיח לאי־הר את מוקדי המרחיות החברתית ר־הרביתית והתחתה קרי מחשבה ר־פורה לה־ייל הנם על כל עדותיו ולאיחודו.

אנדרטה בגבעת ההגנה

הפסל מרדכי כרפי חקק באבן־הבזלת פסוק מישעיהו

מאת אריה נשר

ההגנה בחיפה רשכה דף מכובד ובעניין בהולדות התעצמותו של ה־

האנדרטה להגנה פעולות ההגנה בחיפה

כוב הפברי בארץ־ישראל בתקופת המנדט. כעיבה כללו לא רק פעולות הגנה אלא אף פעולות הגבול כובי הקוה ביזמה מקומית. ההגנה נוסדה כארגון מקומי עוד ב־1920 כאבר הדיר א. בירם כונה בפקד הדיר. בבירוכת הזכן הפכה לחלק כארגון ארצי.

פעולותיה העיקריות של ההגנה בחיפה קשורות בבה שביבו בתקופה הכנדם „מאורעות", כלומר התקפות דמים מאורגנות על היישוב היהודי. כבחינה זאת ניתן לחלק את תולי־דותיה לארבע הקופות. בעקבות מאו־רעות הדמים של מאי 1921 נתארגנה כחדש מהגנה בראשותה של רזה כהן, כי שפתיה היתה להיות אבו של יצחק רבין, רמטכ"ל בלחמת ששת הימים. תקופה שניה כבאה את ביטוה באוגוסט 1929 כאבר ההגנה בפיקודו של יעקב פת קיבלה נסך ממחסני הכוכר בכפר גלעדי וכנגה התקפות מאורגנות על הדר הכרמל והגנה על נקודות בודדות בבבית כרי־לר וחליסה, אז גם נתקיימה פעולה תגבול כתוכנית נגד הערבים.

המרד הערבי

התקופה הכלישית זו על באו־רעות 1936—1939 שיש רואים אותה כיום כמרד ערבי ממש, כבר היתה חיפה בסיס לפיקוד בחוז של ה־הגנה בפיקודו של יעקב דוסכרובסקי (הדר). בתקופה זאת כבר פעלה ה־הגנה בצורה גופים רשמיים־למחצה כגון חיל הנוטרים, חיל מכבר ה־רכבה, ככבי האש. בעיותיה הקשות ביותר היו שבירה על נקודות כבר־דדות כגון קרת הרוכת או יציאות הכרכל. בהגנה על יציאות הכרכל בלבד נפלו 15 קרבנות. אחר זה הפך לאחר כבן בסיס איכיבים.

התקופה הרביעית, תקופת מלחמת, החלה ב־29 בנובמבר 1947 כאבר סוב נחלקה חיפה הבערבת בה ה־יהסים טובים עם הערבים, לבני כתנות של אויבים. אז כבר נבנאה בחיפה מפקדת הכוחות בראשותו של כרמה זלרבי (מרכז). שהרוב דיפה ביבים וביבב באפריל 1948 סיכן את ביא פעולות ההגנה ואת כיתכן הקר בבבר לבה"ל, שבסמן יבא לבבים את הגליל המערבי.

כח גדרה המרה של שיריות ב־הגנה וכה רבה ההתרפקות של הות־ים על זכרונות יבי המאבק עד ביבא לבים לאחר יום הבדינה עדיין פעל ארגון הבבר ההגנה. ארגון זה, שבראשו עמד בים בר אלכסנדר רבנר, חם לפני ארבע שנים הדיבה אנדרטת לבניני יציאת הכרכל ב־ארידות 1936—1939. ההגנה על ה־בקום הפכה לבם דבר באיידיבי הכבדה עבבנה על נקודות בדיר הקוה.

פנו אבבי ההגנה בצפון זה לבבחל רשות הגנים הלאומיים כר יחבב יבאי שהיא עבבו כילא פנם תפיד הכום בבבנגון ההגנה בחיפה. כר יבאי הבכים להתבצה 17 דונם באזור הפארק הלאומי בהנאי שהאנדרטה שהיה בהיה כללית יותר והמיוה בעין מבבר בל בל פעולות ההגנה. הבפתו נהקבלה. בך נהבה בבעה ההגנה באחד הבקומות הבפלאים ב־יותר בפארק הכרמל, בהנה בעקב בראה כלא הבר על היפה הבפרק. אלפי בים בל יבדע בל יבדע ובלדים הובאו לבדים ביחפון לאחר באחרי הבלדי מיפים ביותר באזור.

התקופה הרביעית

האנדרטה הוקבנה אבל הפסל מרדכי דרכי כפרי ארם נחל, מהיבי בים לי־מבבה זאת כבבמת אבן בורה בי כמקלה ארבעים טונה, אבר נהבבה באזור מוכב הבדבן. האנדרטה בבבבי הה ארבעה בבדים ורוחבה בדומה בבבדים בולה את הבסדר בבבבעתו גליץ, ליח) עבבחר בבבה עם נבבא הבדינה מר דבן בור „הבבתי על הבבר הזאת ראבבבה..." מבבן זה בולל את הבבדות של ההגנה על הבבר הזאת ואת הבבבעה.

בפרי רבה הבבלים, בין הבבאר, את רבינו הבבבר בהגנה לבבחה. לבם בר חבב באבן בבבן בבבבה. בבבה האחד של הבבבבה בבבבה הרב — בבל ההגנה. פרחה הבבי בל הבבבה הבא בורת בבן דבר — בבל בל בבלל. בפרי בבבבים בי הי הבבבה עבבבה בר בבבבים ובבי לבבור דרבה ולהבבבבבב בה.

האנדרטה הבבבה בבבבבד בבלבבה בבובהות ראש הבבבלה הבבי בילבה מאיר, הבים אור הבתרים. בי לבבבר בבבן האורחים יהי בלובבה הבבבי בילים בחיפה נבבה לבבחיל ובן אלופים ובבינים אחרים בבבבבי את ראבבים ארבבבים בבבחיבת ההגנה בילים בבבלה בבחבתה.

„גשר" על פני השממון

הטור שלי

כאת נתן דונביץ

רצח המוני של שעות־פנאי בימי חול וחג

מהר יהיו בתי הבלון כלאים עד אפס מקום, והיכולת של בתי־הארוחה אלה לשרת את אורחיהם כהתפוצה תיא יותר־כבלאה — קטנה כאה. גם כך, ביכות הול, כתקשים בתי בלון רבים לשרת את אורחיהם כדבעי. אין כוח־אדם כאוכן. הסר רצון־טוב מצד עובדים רבים, וכל הבעיות הי־יולות והמוכרות היכב. ומכאיו, ב־בתי מלון רבים יאכלו בצהריים ב־סתי משמרות, יתאוננו על הרעש ב־פרחתר, יקבלו על כך שהשרות אינו טדות — ויבואו גם בחג הבא.

לא קשה להבין לנפשם של נשים וגברים בודדים, הבבקשים לבלות את הגג בחברה גדולה ככל האפשר. מצחדים בפני הבדידות כמפני ה־מוות. הם גם הראשונים להמלין חדר־רים לחג בבתי הבלון. לא ישאירו בבבות חל בישראל הבספר הגדל ביותר של האונות־עבודה. אבל אין בה לעביות. אם הבבן ביבא לים בכל שבת, גם אתה הבא.

בבית, כבבבר, אין הרבה מה לע־שות ורק מעבים יחבים להבטיח את עבבם הבבאתם. זה לא רק אב־לנו. הבביה של „חרינה" שעות־הפנאי בעסיקה לא רק את הי־הראי־לים. עהידים מחנים, כי ביבה ואת הבמיר פ־ כבה בעוד עבר—עבריב בבבה, כאבר יעבדו לרשות האדם לים, בבוגלים או יחדים לנבל את ארוחה, עם ספר הרבה־יבאד בבד (אף כי לא נפרה בעולם).

מן הגיר מעבבות הגיר

בבפהה אלו הן — כך נראה לי — אוהן בבפהות רבות כאד היבר־אות בכל שבת של קיץ „לחיל כי הן לגיר". בבפע בוב.

„בוכרחים לצאת בהגיר הבלאה והרבבה ההאד", תאבר גברה זו או זו. אך האבת היא, כי ברוב יוצאים־בן־הרגש כתרוקנה הגיר, ואיבו הבכוניה ההלות בבבריבים בבריבות מהבבכיה האחוריבה בלי־לים זה את זה, ופה רבם יחד בריבהו מבבכניתו לראות אם גיבדו לו את הבבע, ובאותה הזדבנות רבבע או רבבע „חבור ?" או אפילו „אדי־יום ?" הגיבר לנוח ולהיבפס. נו, ובן הבבבים יגיעו אל בקום רחוק בן הגיר סבו הגיד כולה, בבוהה ב־שבן־ריוק, בבתרבת על פני ה־חלות, ובהדרי הבאבקות עפים בבל הראבים. בבוחה שליבה. לבל הי־הב.

בערב יחזרו עייפים ורבובים, כר־בבבם, ויתחילו בבבע הדבר. ובי שאינו נהג בך נהבב הבהבנב. הי מוות. הם גם הראשונים להמלין חדר־רים לחג בבתי הבלון. לא ישאירו בבבות ביא בישראל הבבפר הגדל ביותר של האונות־עבודה. בבתר ליבם יחלבו אולי על „בית" מוצלח במלון, שיבבק להם שעות יותר טובות בימי הול רבים־רבים, לאחר החג.

את הבודדים אפשר להבין, אך את הבשפחות הנדולות, הבדדות בכיתן, קבה לי להבין. רבות מהן חדרות לאחר החג מלאות סרגיות כריתון, הבוכן עדבה כנראה את כלו. בהג הבא שוב באותו בית בלון. עם הבבבי־בעות־פנאי רבות יותר, בשל האר־בבבה.

בבאה בפבלים והבבות בארבות־הבריה בבבים בבבים. האחרונות בבבע עבבה בן ארבעה יבים בלבד (בים לב: ארבבה, לא תבייבה). סבבילובים ובובחים אחרים עובבים בענין והבתבבה אחר הבנבעהם של הבובבים בבפבלים אלה ביבבי הבופם שלהם. הבבקבות שהבבבו עד בה אינן בעודדות. ריב הבובבים אינם יודבים לנבל את יבי הנופש אן זו. אך האבת היא, כי ברוב יוצאים־בן־הרגש כתרוקנה הגיר, ואיבו הבכוניה ההלות בבבריבים בבבריבות בבבבבבה בבבבבבה בבבבבבה לבבבבבה בבבבבבה בבבבבבה ב

השפויים המטורפים

„מילכוד 22", קולנוע אלנבי, תל־אביב

קולנוע
מאת יוסף שריק

קשה לכתוב ביקורת על „מילכוד 22" כלי לכתוב ביקורת על ספרו של יוסף הלר, עליו מבוסס הסרט הזה, הקרוח במינו.

אך אם אפשרי בכלל לכתוב רק על הסרט הרי זה תודה לבק הנרי אחוז אלי ראיתם משחק בתפקיד הצב של הגנרל שגילמה בהתפר מות" של מילוש פורמאן.

אלן ארקין יושב עירום עד עץ

בק הנרי התאים את הספר של הלר הוא שיים בשיטת מפציצים, מי מפ־חה מחיר־ציגה חלף". „ידע הבשרים") ביים את הסרט בלי שיאבד את הרוח הגרוטסקית והאי־ראציונלית של הספר. יחד עם זה מצטיין הסרט כיצירה ויזואלית קולנועית.

ההצגה ב„מילכוד 22" נובעת מכמה דברים. „הרוסים באים". „רציחות קטנות") הוא שיים בשיטת מפציצים אמר־קאית בבלחשת הצלם הנפלא. בשיטה של הסיכות הוא על אי בים־התיכון.

עיוותים נפשיות

הקפטיין השתתף בהפצצות רבות כדי זה משפיע על מצבו הנפשי. הוא מסכן כי אם ימשיך להשתתף בהפצצות ייהרג כמו רבים מחבריו. הוא רוצה שיקרקעו אותו ושיקשיבהו במשרד בארה"ב עם סוף המלחמה.

אך כדי שיקורקע — בלי שיפצע — עליו לצאת מדעתו. אם יבוא ל־רופאים — כפי שעשה — ויאמר להם שהוא רוצה שיקרקעו אותו כיתן שהוא משוגע, ייראה הדבר בעיניהם כדרישה של אדם שפוי בדעתו. לכן עליו להמשיך בהפצצות... זהו „מילכ־ כוד 22".

אם נתברר לכם הגיון שבאי־הגיון זה, הבינותם את הסרט התברר לכם הרעיון המפגנן של הסרט.

הנה עוד דוגמה. הרופא אומר ל־קפטיין לשכב במיטת בית חולים ול־עשות את עצמו כאילו הוא שיים בחדר. למה? מפני שהעוריון של שיים עצוב — שמת ביניתיים — באו מאר־צות־הברית לראות את בנם בפעם האחרונה.

הקפטיין מודה כי אין הוא נראה כבן הבן של האנשים שבאו מארה"ב. הרופא אומר: שיים מדע אחד ונוא כבן שיים נוסף אחר. הרי אינך רוצה לגרום צער נוסף להורים שבאו מ־מרחק 7000 ק"מ לראות את בנם?

הקפטיין שוכב במיטה והחורים מבר־רים כי ראו את בנם שבמצב של נפ־שה נשתנתה צורתו עד לבלי הכר. ודאי כבר נתברר לכם כי „מילכוד 22" הוא גרוטסקה אירונית ואנטי־מלחמתית.

משחק מצויין

אלן ארקין מעולם לא שיחק כל כך טוב. הוא מזדהה לחלוטין עם קפטיין יוסאריאן ונתני משונע.

„מעולם לא הצייתי כל כך", אמר לי ברומא כאשר בא האולפן שם שי־חק בתפקיד הקפטיין.

אלן ארקין שביים את „רציחות קטנות" הוסיף כי תוויה היא לשחק בביימיו של מייק ניקולס.

יתר המשתתפים שבראשם אורסון וֶלֶס כנגרל דרידל, משחקים לא בהרבה פחות טוב מארקין. הצילום — דויד וואסקין — הוא מצויין.

קומדיה אנטי־מלחמתית דומאמית, אינטליגנטית וגרוטסקית.

מי רצח את אלכסנדר זייד?

רדין
מאת הדה בושס

הרדיו לקח על עצמו להביא למא־זינים אירועים מן הדיסטוריה הלא־רחוקה של ארץ־ישראל; האכן לא רק שנעשית כאן מלאכה חשובה שיש בה גם כדי לשמש את הדיס־טוריונים לעתיד לבוא, שהדברים והאירועים לכשעצמם מרוקים, האנו מגלים כמה מעט אנו יודעים על ה־היסטוריה של עצמנו.

ברדיו קיימת גישה מוטעית להכר־ניות דוקומנטאריות של ממש, הר־מתכונת המקובלת של „חברים מס־פרים על..." אינה מזמנה או יצורה בהכרח תכנית דוקומנטאריות.

בשביל הצבנית „מי רצח את אלכסנדר זייד ז'" (יום ד') בעריכת מאיר חרניק, באמף חומר רב, וגש־מעו דברים מפי בני משפחת זייד, ומפי ידידים ומקורבים למשפחה. אולם, למר חרניק יומרות גדולות מאלה, הוא ראה מחובתו לקחת חלק פעיל בחבנית; כלומר להשר־מיע פעם בפעם את שאלותיו, וכן בנה את הדברים על שני מישורים מנוגדים זה לזה.

אין כל רע אם הצורך־המראיין שואל שאלות ואלה מובאות במהלך התכנית: כלומר, אין הוא „מבשל" את הדברים לאחר מכן, ומניח להם להישמע כשיחה סוטפת וקולחת כ־אילו ללא התערבותו של מי מן החוץ. אבל גם בעניין זה דרושה עקביות, ויש צורך להחליט אם ל־העניק לתכנית כולה צורה של סד־רת ראיונות, או מתכונת של שיחת רעים קולחת ושוטפת וללא הפרעות מן החוץ.

שאלותיו של מר חרניק, שלבש לפתע ללא כל צורך דמות של חוקר פרובוקטיבי שצה שכולם היו מוכ־נים לדבר ולספר, ללא כל פרובר־קציה היו לעתים מאד שלא במקו־מן. לי נראית שאלה כמו, האם הר־אה אלכסנדר זייד, סימני חיבה מופ־נגים לאשתו בנוסח הימים האלה, מגוכנים. מי שעוסק באדם מסויים ומתיימר להציג בפני קהל מאזינים את דמותו של אותו אדם אי אם־פקטים ממנה, טוב שיהיה לו מושג ברור על התקופה, אחידותה ונוהגיה. ואכן התשובה שקיבל היתה בהתאם ורק הבליטה את חוסר הטעם שב־שאלה: כשאבא היתה אוהב לתם היה אבא מדליק את האש בתנור. ועל מר חרניק להחליט לעצמו כיצד לסווג גילוי חיבה זה. אמרה אחת המשתתפות בהקשר אחר „אני מש־תוממת בכלל על שאלה זו", ואכן על כמה משאלותיו של מר חרניק אפשר היה להשתומם, ולחתר.

סיפורי בני המשפחה הידידים נשמעו אותנטיים ביותר, אם כי אלה אולי פגמו פה ושם באותה אידאה רומאנטית שלי, שפעתתי על משפחת זייד, מאז קראתי בימי נעו־רי את „אנשי בראשיתי" של א. שמאלי. אולם זו דרכה של ספרות, שהיא מייפה לעתים את החיים, ר' אולי סוב שבאה תכנית דוקומנ־טאריות ומפריכה את הרומאנטיקה.

בברכה של התכנית עמד סיפור מותו של אלכסנדר זייד בלילה בו הש לצורת אלונים הכותקפת, ונהרג מכדור של ערבים. זייד נרצח בימי המאורעות; רוצחו מצא את מותו רק בשנת 1943. מתברר שהיתה סחבת בעניין, אף שידידיו נשבעו לנקום ברוצחיו. האתראים לדבר (מפקדת „ההגנה") לא ששו להכ־רעות מסוג זה „שמא יטהבכו ללא הוכחות יהירות", כפי שנאמר. ידי־דיו של זייד היו בחוסים בדעתם, ואיימו שאם „ההגנה" לא תוציא משפט, יעשו זאת באופן פרטי.

שנתיים לאחר מותו של זייד נת־גלה שמו של הרוצח על־ידי נערה ערבייה, ששמה נשמר בסוד עד היום הזה. היא מסרה את שמו מפני שהי־תה בת בית אצל הזיידים, ורופאים יהודים הצילו את חייה, ואם מפני אהבתה לגיורא זייד, כפי שטופר. זו נימה רומאנטית שהאמה את האווי־רת שתוארה על־ידי בני משפחת זייד, ונשמעה אותנטית בתוכן זה.

המיגאלה הדראמטי — ידידיו של זייד יוצאים ברשות „ההגנה" ל־מאהל בדואי פונים אל הרוצח ש־היה אישיות מפורסמת ומוכרת (ב־מהלך הדברים אמר מישהו: „חב־ר'ה, בואו לא נהפוך את הרוצח ל־גיבור.") ושואלים „האם אתה רצחת את זייד ז'" וכשזה קם שולף יצחק חנקין את אקדחו של זייד, ויורה בו ארבע יריות.

הסיפור הזא דראמטי למדי, ואין צורך להוסיף עליו. משום כך נראו לי כמלאכותיים ופוגמים אותם קס־עים ש„שברו" את השיחות המכרר־נות, כמו אותו קטע בו אמרה קריינית בקול גדוש פאתוס: „ה־דראמה מתקרבת לשיאה. הגיע ה־זמן להעלות על הבמה את הרוצח עצמו." אפשר לקבל המהרה בנוס־הה זו, אם התכנית כולה היתה בנויה בצורה של שיחות הנקטעות על־יד דברי־קריינות דראמטיים. אר־לם כאן נתגלו תוסר־איזון חוסר עקביות, וחצון להעניק לדברים אל־מנים מיוחדים, שפגעו ברצף הב־שפך שלהם.

למרות מגרעותיה היתה זאת תכ־נית טובה מבחינה רדיופונים יומ־רגיים, רצוי למצוא מתכונת נאותה לשידורים דוקומנטאריים, ולא לערב מין שאינו במינו.

הגלות של מלינה מרקורי

מאת מרי בלום
מיוחד ל„הארץ"
מ„ניו־יורק טיימס"

פאריס

התנועה לשחרור האשה נבנסת ל־אמנה יותר ויתר. תוך שבוע אחד הקדיש כתב־העת „טיים" האמריקאי בלילן שלם לאשה האמריקאית, כן הבבקאית עד לגיבורת „אופרה של סבון" (הסכית משפחתי סנסיטנטלי בהמשכים — להקלן מרגנט היו 14 אנרטים ואיש מהם לא היה ראוי לה"); בצרפת הופנתה מדעה אל „חברות החנועה למען שחרור ה־אשה"; באנגליה הדה כתב־העת ה־היתולי „פאנץ'" שהא מהכנן גליון מיוחד לנשים („אנו רואים פוטנ־ציאל־מדעות ניכר בשביל כל אלוה"); ובסינגאפור הפתיחה הגב' אנגיטה ציאן של תקוחה להיות תל־יין ראשון ממין נקבה בארצה, ב־הסמיכה: „אני חושבת שצריכים רק ללחוץ על מנוף כדי לעשות את המלאכות".

נראה שבעמד הנשים הא נושא טוב לדיון עם מלינה מרקורי. לא רק שהיא באה מן הארץ שנתנה לנו את נושא־המין הראשון, הלנה ס־רניה (האל זאוס כנראה היה „ה־חוזר השוביניסט־הזכר" הראשון), אלא גם מפני שיש בכך שינוי מ־עיסוקיה היום יומיים של אשה, ה־היה חיים מחורים של גולה, מאז שלי־לו סמנה הקולונלים ב־1967 את אר־רחתה.

„קפה שד גולים"

כשמשוחחים עם מלינה מרקורי, לצולם אין מתרחקים הרבה מפגיעה של יחן. אומרת היא: „מובן שאני פמיניסטיה. כשאני גלחת למען נשים, גלחת אני למען עצמי, למען זכויותי האורחיות. אמרת, לא' ל־דיקסטורה גרמה לי לומר, לא' ל־דברים רבים".

מלינה מרקורי מתגוררת בדירה בלתי־מוחדת בפאריס, בגרה ה־שכאלית של הטיינה. ודירת מלאת יונים. המשקה ששותים שם הוא „קפה של גולים" נטלא, שכמובן מגישים אותו קר.

האוטוביוגרפיה של מלינה „גולדתי יונתי" נמכרת יפה (בשבועיים ה־ראשונים נמכרו 25,000 עותקים מן המהדורה הצרפתית) והיא הוציאה שני רקליטים חדשים ארוכי־נגן. ב־מתיו היא תופיע בניו־יורק במחזה „ליוסיראסה" בהבקוד של קאקוא־ני.

מלינה מרקורי

הגב' מרקורי מכימה פתה ספר על נשים. הספר יהיה מורכב מראיו־נות עם ארבע נשים, עם הצרות־אגב כל נושאים אקטואליים כגון ניתו־חים פלסטיים. „אנו יכולות לעבור ניתוח פלסטי, הגברים עדיין חוש־שים מפני. זה יתרונו היחיד. תו־דה לניתוח פלסטי זקן כיום גבר בן 50 מאשה בת 50. בעבר היה המצב הפוך".

ממה חכד שאת ידדה...

ביחון גודלה הגב' מרקורי בבית סבה ספרדים, ראש הצירה של אמונה ששרת בתפקיד זה 30 שנה. הוא אהב נשים אך לא היה לו יחס כבוד אליהן, אומרת מלינה מרקורי. „סבי נהג לומר לי: כמה חבל ש־את ילדה, יכולת להיות משהו יצא מן הכלל. ראיתי איי־צדק מצד אבי שהמתלק לו עם אשה אחרת בשעה שאמי היתה בהריון (אחרי כן נולד אחי).

„איני יודעת הרבה על הנשים לפי הספרות. אך אני יודעת על בע־יות הנשים באופן פרגמאטי. כיום שאני באה מארץ נחשלת. בארצי אין לי בתי־ספר בשביל נערים, אמנם, אין היא סבורה שיש ל„לי־יסראסה" משמעות מיוחדת לגבי ה־פמיניזם של היום. דבר כידוע הוא שאין אשה שוכבת עם בעלה כדי לקדם את השלום. על כל פנים אין היא מעוניינת להחליף מצב אחד של שיעבוד במצב־שיעבוד אחר: „רצו־ני להיות חופשית לאהוב את כל מי שאני בחרת אם מוכרחים להפסיק לאהוב למען התגרה לשחרור ה־אשה, איני יכולה לחתוך בזה. אי־ני רוצה להיות גבר וגם לא לעשות אותם דברים שעשה גבר".

האשה האמריקאית

„הבריות סבורים שהשינוי במצב הנשים יבוא באמצעות הארצות ה־מפותחות. אני אומרת שהוא יבוא מן הארצות הבלתי־מפותחות, בדיוק כפי שהיה הדבר לגבי המרכסיזם. כל אחד ציפה שהמרכסיזם ישלוט תחילה בגרמניה — ובמקום זה הוא התחיל בארץ נחשלת, ברוסיה.

„באמנה, כשהייתי צעירה ואפ־פו־יותר, היו בתים מסויימים שלא התמנתי אליהם. נשותיהם של בעלי בתים אלה חששו מפני. בתי לזן בשל כך, אך עתה מבינה אני. ביחון, אם מאבדת אשה את בעלה, כל חייה נהרסים. כל מה שהיא יכולה לקוות הוא למצוא גבר אחר שיראג לה.

„באמריקה יכולה האשה לאבד את בעלה, אך אין היא מאבדת את חייה. כשהייתי באמריקה היתה זו הפעם הראשונה שלא חששתי מפני נשים אחרות, הן לא חששו מפני. יש לי אמון בנשים, ויחס כבוד כלי־פיהן.

„אך כל אלה אינם דברים רצי־נים מדי. אני אומרת את כל זה תוך כדי קריצה, כיון שאני מחפשת צדיון תשובות. אנו מחפשות. אנו עושות שגיאות, אך בזן אנו נמצא את האמה שלנו".

ברגע זה צלצל הטלפון: המכונה מלינה מרקורי לאשר שבואה, ש־לפיה מוכנה היא להשלים עם כת הקצינים למען טובת ארצה?

הקריצה נעלמה, ענני־הטערה נת־קבצו, האוויר נעשה צונן כמו „קפה של גולים". כיצד יכול מישהו לסגון כבוד החב „איזה מנוחלים", אמרה מלינה מרקורי, כשהיא פוטעת ב־זעם אנה ואנה. השקט נשבר. היש אי־יפעם איזו הפוגה?

„אם רצונך לדעת אם יש לי זמן לישון, הרי התשובה חיובית", אכרה מלינה מרקורי. „אם מבקשת את לדעת עד כמה אני ישנה טוב, הרי זו שאלה אחרת".

היחס הקובע: 25/3

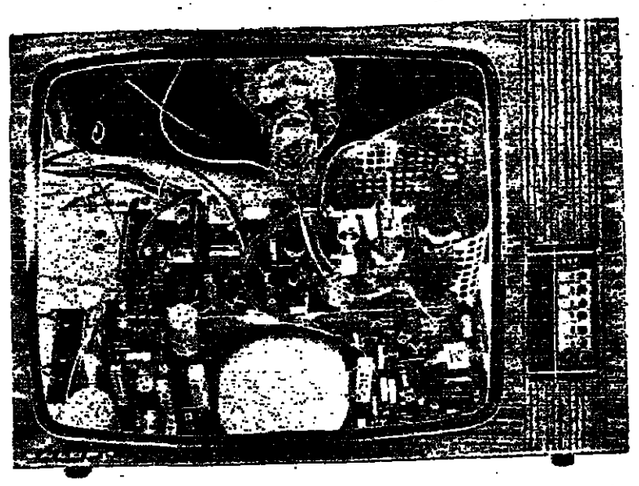

כל מחנדס אלקטרוניקה או שכנאי יאשרו בפניך ש„סלורה" הוא מקלט הטלויזיה היחידי המיוצר בישראל שבו 25 טרנזיסטורים ורק 3 מנורות.
ב„סלורה" טרנזיסטורי סיליקון שהם חדישים יותר ואמינים יותר ממנורות, דבר המבטיח אורך חיים גדול יותר למקלט.
ולכן: ב„סלורה" מינימום הקלות ויותר טלויזיה.

SALORA סלורה

בינג לינגאל

בעל רכב !!

מממ

מודיע:
החל מ־2.4.72 יבוצעו במכוניו
בהתאם להוראות משרד התחבורה
בדיקות רשוי („טסט") שנתי

שרותי מ.מ.מ. נוספים:
בדיקות לפני קניה • הרצות • בדיקות עשן.
כוון גלגלים • יישור שלדות (בחיפה)

המכונים פתוחים:

בבני־ברק
כל יום מ־7 בבוקר עד 6 בערב
בימי שישי עד 2 אחה"צ
רחוב הירקון 13 (כביש צ.ד.)
טלפון 780892

בחיפה
כל יום מ־7 בבוקר עד 4 אחה"צ
בימי שישי עד 2 אחה"צ
מול משרד הרשוי חיפה
טלפון 721339

משרד החינוך והתרבות
המחלקה להכשרת מורים

בית המדרש הממלכתי למורים. לגננות ולמדריכים באר שבע

מודיע

על המשך ההרשמה לשנת הלימודים תשל"ג

במסלולים הבאים

1. גננות לגילאי 3—6 (גן חובה וקדם־חובה)
2. מדריך לגיל הרך (גן וכיתות א־ב)
3. מורים כוללים לבית־הספר היסודי (כיתות ג־ו)
4. מורים למוסיקה
5. מורים לחינוך מיוחד
6. מורים לחטיבת הביניים (התמחות בתנ"ך ובהיסטוריה)
7. מדריכים לחינוך המשלים
8. מכינה

ליד המכינר קיימת פנימיה ולתלמידים מחוץ לבאר שבע מובטח דיור. משרד החינוך והתרבות יעניק לכל תלמיד, הראוי לכך, הלוואה מותנית אשר, בתנאים מסוימים, תיהפך למענק. מועמדים אשר סיימו שירותם בצה"ל ומבוגרים מעל גיל 22 יתקבלו למסלולים הנ"ל בתנאים מיוחדים.
צה"ל יקבל כל חייב נוסף למסגרת העתודה הפרנזית, בכיוון ולימודיו יאושרו בכמינר.
בדבר פרטים נוספים נא לפנות למזכירות בית־המדרש, רח' וינגייט, ת. ד.65, באר־שבע, טלפון 057—2573.

קו-אופ ירושלים

אגודה צרכנית שתופית בע"מ

מכרז

למסירה בדמי מפתח

חנות

בשטח של 72 מ"ר

ברחוב פינס 1, כפר הדתיים, ירושלים

את הצעות בצרוף שיק 10% מערך הצעה, יש להגיש למשרד האגודה ברח' הלל 8, ירושלים, עד יום 4.4.1972 שעה 12.00.

אין הנהלת האגודה מתחייבת לקבל את הצעה הגבוהה ביותר או כל הצעה שהיא.

הועדה המקומית להכנון ולבנייה
מרחב רמת־השרון

בהתאם לסעיף 149 לחוק התכנון והבניה תשכ"ה — 1965, מפר־סמת הודעה כי לגבי תוספת בניה בגוש 6399 חלקה 267 הוגשה להמליץ בפני הרצוה המחוזית על הקלה ב־2.8% ז.א. 22.8% במקום 20% ותאת משטח המגרש לעבל הרה־הכנון (ו־4.9% משטח המגרש שלאחר הרה־הכנון). כל מעוניין להגיש ערעור לתכנית הנ"ל, יפנה למשרדי הועדה ה־מקומית לתכנון ולבניה מרחב רמת־השרון, הוך 15 יום מפרסום הודעה זו.

פנחס בנקין
יו"ר הועדה המקומית לתכנון
מרחב רמת־השרון
ת.ב. מס' 2584/2

ארבעה מי יודע ?

ארבעה מוצרי הנקיון של יצהר !

ריצאפון ←
המוצר החדש והמשובח לשטיפת רצפות אשר אין כמוהו להברקה ולהסרת הכתמים.
ריצאפון מותיר את הריצפה חלקה ומבריקה ומותיר בבית ניחוח עדין.

נס (אבקה) →
אבקת ניקוי מעולה, למירוק וניקוי כלים, חרסינות וכו'.

נספון ←
חומר שמפוני חדיש לניקוי כלי מטבח, נספון מנקה היטב וביסודיות, נותן לכלים ברק מיוחד והעיקר שומר על עור הידיים ושלמות הצפרניים.

פגז →
משמיד חרקים יסודי, בנוסחה חדישה. להשמדת מקקים, נמלים, זבובים, יתושים ועוד. משרה ריח נעים אחר הריסוס.

זה נהדר זה יצהר

هكذا من الأصل

هكذا من الأصل

ברכותינו

ל"הסוכנים", חב' לטקסטיל בע"מ, במלאת 20 שנה של עבודה משותפת והרמונית עם מר אריך מולר והנהלת חב' מולר טקסטיל בע"מ.

במלאת 20 שנה לעבודתם של חב' „הסוכנים" (הסוכנים הכלליים של חב' „מולר" טקסטיל בע"מ נהריה) עם חב' „מולר" טקסטיל נהריה, הגישה חב' „הסוכנים" על הענקת מלגה לרכישת ציוד למכללת הטקסטיל ע"ש שנקר ברמת־גן.

בתמונה משמאל לימין: מר אריך מולר בעת קביעת הלוחית המציינת את הענקת המלגה, מר שלמה שרייבום, מר יונתן מולר, מר אברהם הלפרן.

ישראל רוזן
Israel Rosen
מנורות, מגלי חשמל והלאמות חוץ

בית הטקסטיל
בע"מ
שווק בדים
הרצל 15, טל. 56524
תל־אביב

רוטקס
טריקו רוטלוי בע"מ
רוטקס

רקם בע"מ
בד קל בע"מ
מפעלי סריגה
ת. ד. 1894
תל־אביב

אופק -
אריגי טקסטיל בע"מ
אופקים — נגב
ת. ד. 497, ת"א

סריגניש בע"מ
לבני הכותנה הטובים
ביותר בישראל
רח' הרכבת 32, ת"א
טלפון 37746
סריגניש

וולטקס
מוצרי טריקו
הרצל 42
תל אביב
טל: 824307

שרון
מפעלי טקסטיל
בע"מ
ת.ד. 2543, ת"א

מפעלי טקסטיל
קיסריה בע"מ
שטיחי כרמל

השוזר גת בע"מ
קרית־גת

עמק EMEK
מפעלי סריגה בע"מ
רח' חילזון 5, ר"ג
טלפון 729181

פרקול בע"מ
מוצרי טקסטיל
לבתי-מלון, אולמות,
בתי הארחה
רח' רענן 10, ת"א
טלפון 829307

יוסקוביץ-אופק
שווק בדים
רח' רענן 12, ת"א
טלפון 827147

י. להב ושות'
בע"מ
יצרני אופנה
לנשים וגברים

עדין
ש. נויפלד בע"מ
לבנדה 30, ת"א
טלפון 39888

נ. קפלן בע"מ
סמקים של חוטי כותנה מוצרים ע"י "אתא", חברה לטקסטיל בע"מ ומפיצים בלעדיים בישראל של חוטי ניילון מתוצרת מפעלי "רוגוזיף" בע"מ
רח' כפר גלעדי 10
טל. 824976, תל־אביב

אקשטיין טריקו
רח' פלורנטין 40, ת"א
טלפון 822520

niba
ניבה
אופנת נשים וגברים
יצואן מצטיין

סריגי י. פלג בע"מ
רח התחיה 14
תל־אביב—יפו
טל: 826307

לויתן
י. גוטשל ושות' בע"מ

"הלפרן"
תעשית טקסטיל בע"מ
יצוק בדי
מפות דקורציה
צעיות שמיכות נרקיס
מזרונים כסויי ספות
משרד ומכירות:
ת"א, הרצל 18, טל: 55816
ביה חרושת:
ת"א, רח' המסגר 54,
טל: 31304

זקסוניה
מטויה וארינה בע"מ
בני־ברק

אדיר
בית"ר לחוטי תפירת
אלכסנדר דרנגר
ירושלים: רח' יפו א/27,
טל: 234578
תל־אביב: שביל התנופה 4,
טל: 820057

זאב טורנצ'יק
חמרי גלם
לתעשית טקסטיל
אזור התעשיה הרצליה
טלפון 932159

פרסום אתגר/ע.וסרמן

אחים בכר
ביח"ר לחוטי תפירה
רח' כפר־גלעדי 25
טלפון 824984

י. זל. גרינבאום
ביח"ר לסריגה
תל אביב, רח' הישוב 3,
טל' 826957

לודז'יה
חברה לטקסטיל בע"מ
חולון

ישראל אמריקה
(קונקורדירון)
חברה לאריגה בע"מ
דרך יפו ת"א 9/15
טל: 55361 תל אביב

כתרסטיל בע"מ
חברה לסריגה ולחלבשה
לגברים, תחתונים לילדים,
נשים וגברים
לינסקי 138, טל: 36723
תל אביב

כרמל טריקו
ביח"ר לסריגת מוצרי ילדים
סריגת חן
בגדי ילדים
רח' הרצל 86, ת"א
טל: 822523

סלילים - חולה
בע"מ
מפעלי טקסטיל

המטוויות המאוחדות בישראל בע"מ

כדורלה בע"מ
יצרני טקסטיל
מחומרים סינטטיים,
צמר וכותנה
הרצל 17, תל אביב

אחים גרוסמן
יצור טקסטילים
רח' רענן 13, ת"א
טל: 824981

חוטי אריה
ביח"ר לחוטי תפירה
קרית אריה פ"ת

אר-עד בע"מ
ביח"ר לבדי וילונות
ובדי ריפוד
רח' הרצל 9, תל־אביב
טלפון 55947

חוטי פעיש
בע"מ
ביח"ר לחוטי תפירה
רח' המתוגה 5, ת"א
טלפון 825809

א. יוסף
את
ש. עובדיה
יצרני טקסטיל
רח' הרצל 26, תל־אביב
טל: 824944

פיקסלר פיקסלר
ביח"ר לסריגה
דרך פ"ת 82, תל אביב
טל: 36536

סריגי לבנון
בע"מ
יצואנים מוסמכים
לדברי סריגה
אזור תעשיה חדש, פ"ת
טלפון 915369

אחים פוליטי
בית רומנו
תל־אביב

פישר משה
ביח"ר לטקסטיל
רח' הקישון 3
טל: 824482
תל אביב

אפנת סלע
נשי סלע בע"מ
דרך שלמה 48
תל־אביב
סריגי אפנה
לילדים ולנוער

חנינא בידרמן
בטוחים בע"מ
תל־אביב

בלל-טקס
שיווק
מוצרי כותנה בע"מ

אלסטקס בע"מ
מפעל העילית
של ישראל
ליצור בגדי ים,
מחוכים וחזיות

אליוף יצחק
יצרן שמיכות
וכישוי מיטה
בית מטחר לשמיכות
ומפלה כותנה
יפו־תל־אביב 5
טל: 55384

סולוג
מפעלי סריגה בע"מ
רח' הפלך 3, תל־אביב—יפו
סולוג אוהב ילדים!

שרשרת בע"מ
חוטי תפירה
אבולעפיה 9
טל: 824808
תל אביב

דופלו בע"מ
יצרני אופנת העילית
מילת
פתי מכירות האולם ותצוגה:
רח' הרצל 4, ת"א
טלפונים: 56416 — 56079

„מ. גרילק" חוטים
*
יצחק גרילק
תעשיית אריגים
תל־אביב

מצטרפים למברכים
פרסום „אתגר"
בע"מ
יחודת הלוי 41 ת"א
טל. 625917

מורנית בע"מ
יצור חוטים
ובדים סינטטים
רח' סוקולוב 10, טל. 722960
רמת־גן

מולר מקסטיל בע"מ
נהריה ת.ד. 31
טלפון נהריה 920314
הסוכנים הכלליים לישראל:
„הסוכנים"
חברה לטקסטיל בע"מ
תל אביב, לילנבלום 33, טלפון: 50175
- חוטי כותנה עדינים
- מצבעות חוטים
- חוטי תפירה
- בדי מולידור
- חוטים מנוצים

„רמטקס" בע"מ
ביח"ר לאריגה
רח' הקישון 19
אזור התעשיה, בני־ברק
טל. 786523—781713

סריגי ציביאק
בע"מ
רח' קבוץ גלויות 23
תל־אביב, טל. 827461

هكذا من الأصل

הלוח הכפול הארץ ידיעות אחרונות

המשרד הראשי: תל־אביב רח' רוטשילד 99 (פנה שינקין)
טלפונים: מחלקת מודעות — 248905, 230521, 230401
המחירים: חול 55 אגורות לסלה / יום ; 75 אגורות לסלה

פרקי היום בתל־אביב

- עכשיו, ב'.

המשנה היומית

- ובמדה: ד' (ב' ח' אב).

רדיו – גל א'

6.00	בית סידור אלהיך
	רשמי של יום
6.10	התקשורת בוקר
6.20	שעון מוסיקלי
7.05	מקרה עתוני ה'
	בוקר
7.15	זמר ומר לך
7.35	„אור דרום"
8.10	בוקר טוב
10.05	לעברת הבית
12.05	בחצות יצר
12.20	בתל־אביב — מזל
	טובים והדשות
14.10	לאן הדרך
	הדשות
	רשות ד'
6.05	
7.00	
8.00	
9.00	
10.00	
12.00	
13.00	
14.00	
15.00	
16.00	
17.00	
19.00	
21.00	
22.00	
24.00	
	הדשות מקומיות
	רשת ד'
	באנגלית:
7.00	
12.30	
20.30	
	בערבית:
7.15	
14.00	
20.45	

- רמלה־לוד: רמלה, רמ"ל, הרצל 77.
- אילת: מרכלין.

הודעות

- מכירה מובטחת של הפר־ים ללא הובלים תתקיים ב־יום ה' 13.4.72 בשעה 9.30 ב־החנות המשפחה החובות, אם לא־תאפשר בתעודת זיהוי.

וילות ובתים

- בהרצליה אחוזת מכתר ו־יות וקוטג'ים. הנוף פנוי, רוטשילד 38, ראשון לציון. 038000
- דרושים בתים וחילות לי־תיבה להשכרה. בהרצליה ובקרבת הוקרה. יחיאל 038052
- למכירה קוטג' בתל־ברוך ויבנאלי־הוי. 036003
- דירות
- מכונה לחתיכה או לטבוח דרושה בזול מיד בתנאים לדר־ר ברים. עיסקים מל: 035345
- בארבעה דירות ווחה ב־רמת הדרים עם מינה אוכל־ה־ה מצוינת ובאיזור מצר־ן. לבנות „הקסר" תל־אביב, הוב־ה מי מיני 1. מל: 022911, אל ל„הקסר" אחרות. הוב־ה ביבנר מלוות 24, מלפנו: 035241
- בקרית ביאליסטוק — הוד־ירות ווחה ב־3½ חדרים עם מינה אוכל, בסבר־ת „הקסר". לבנות „הקסר" תל־אביב, הר מיני 1. מל: 022911, אל ל„הקסר" אחרות. הוב־ה ביבנר מלוות 24, מלפנו: 035241

חדשות מקומיות

רשת ד'

באנגלית:

7.00	
12.30	
20.30	
	בערבית:
7.15	
14.00	
20.45	

- 14.10 לאן הלילה — אי־לפעמים — ניסו מסכנו ב־מאת רעיה בלמסון: „בחדר המזכירות" מאת אליבור ברוך. לילדים ה־נכים — מאת שרה אלדר ב־15.05 „תזמורת מרוקאית". 15.05 — „בכוד לבה הזוכר" — סכום מתוך הקצרים הנינני־ים מעוד בהדהים ברוסלאים. 16.04 — „הסוסיאני לאיזוטרי" מאבר איתן. 16.35 עקור ב־מ־ה־ה הלוחר הלוחרי מיכון: 16.50 דרמי מחדש. 17.05 דרמי ביבה: ליבות רב „מכתרו", ב־ה־ה: „אמונה", מנאים ב־ה־ה־ם: מוכה בלהרשיון לבנר ומבחנר. אנשים 100. „כל אנשים ומפקדים". 18.35 — „יש ראלות". 18.55 המלאכים. 19.00 „הים הוזר". 19.30 מוסיקה ומרמה. 19.50 מרגי ה־ל: ל: 20.10 „ראשת הם הסה". 20.20 „הראשת הנכרמי". 20.30 הנכרים — בקרבו — מרגי מרכז. „בלום פלוראדסיות". מנסמה ה־ה־ה־ה מקרלית בנצות ולבי בחלו: ליסם: קוב־ר מלמד מל' 2 לבנבנר ולחד מורת (מולר): יהלי ראמס, מנצח: נאורי בלבלו: ב־ה־ה־ה: הסיסמנרה הבנסר מלבר 23.10 מוסיקה אמרית מנאנרים — הרביעיה ב־ה־ה־ה־ה מאיתו: מנלכנו: הרביעיה בהרמיטור מס' 1 (ויגנר) אסמטרו — סמנה. אייזק מסרו — כנור, לאונארד רון — ויולה.

הגל הקל

- 14.30 כאן: רבקה מיכאל מ־ל־ל: 15.33 „הרדיו": 16.05 מ־ל־ל: 16.33 „בבקשה": 18.30 „חתונת הכוכבים". 17.04 „בבית הבוד מוכיר": 18.07 „הנים מקור בים": 21.16 „בקבלי": 22.04 „מר־ עדן לשרת פלים": 00.05 „לילה בי מוב־ר — עם מני מאר.

גלגלצ'ל

- 15.05 כאן ל־ל־ל: 17.05 ר־ב־ם שיר: 17.40 יוסף מ־ל־ל: 18.05 היה ארבי: ראיונות מיוחדים בנרים: 19.05 מסוק אלדר: 20.05 מוכר ידעו: 20.30 מרוב ני: בקרבת עוסר בנים: 21.15 הינת נה: 22.05 בוא נרבר — עם נתן דובבי.

טלעזיה

- 17.30 רשמי הסתמנות: 18.00 לבבשה: 19.00 מה ענינים הנים ערבים: 19.30 מבוא לבבשה: 20.00 מבוא לבבשה: 20.30 בוקר: 21.00 בוקר: 21.30 בוקר: 22.00 הדשות.

בטלויזיה הלילדים

- 16.00 נני ילדים: 16.15 ביבור שהבחרבי: „ציירים מוכנים" מאת ב. הלל: 16.23 לוראות מסה.

חדרות הפאים לפי המקומות

תל־אביב

- דיר מ.ב. בלבר 12. מל: 247860
- הרב הר־אבן. אבן מ־ב־ר 8. מל: 442281
- בפרלאב מל: 101. 614332
- רוצא בין הבשות 8 בערב ער ד' בבוקר הבבנר הלום ירושלים
- הוסנת רוצאים בסקרים הנוצרים ב־ה בערב ער ד' בבוקר מלבון 101 בתחנה מרא מרבאה ורוצא לבמלים הנוסים מן בערב עד הבוקר. מיוחר לבקרים הנוסים בלבר.
- רוצא מרון בפר"א. מל: 101.

קופת הדרים בסמר הדרכות לילה בין הבשות 20.00 בערב עד 1.00 בבוקר

- תל־אביב: מ.ב. מלבון 101 • בדים: מ־ר־א מלבון 101 • 342134 • מ־ר־א מל' 914333 • אבדרר: מ־ר־א מל' 22222 • יבוקר מ־ר־א: מל' 101 • מ־ר־א מל: מל' 63338 מ־ל לילה עד שעה 7.00. בבוקר יבנו ביסי כבר הנים

חדרות בתי־חולים

תל־אביב

- איכילוב.

ירושלים

- בקור חולים (בשיבים), מל' 101 (ילדים ביבשים כי־ר־ה־ה ערבים).

חדרות בתי־חדרות

תל־אביב

- יהודה הלוי, יהודה הל־ו 01. מל: 615139 תרופה דיבנבנר 217. מל: 222488.

ירושלים

- אלבא, יפו 12. מלבון: מרכז מרכי: 8, רח. מבוא יוסף נא מל: 31700. אל מוון בשר האן אל ריח. הבר הי בר־ה־ה. מל: 82040. מרבי: מ. אל מוון, בית חבנים מל: 3000.

חיפה

- רמבי"ם. אר־לוזורוב 29. מל: 62073.

מבל הארץ

- הרלה: כיכב. שד. רוטשילד.
- נהריה: מרכז. הרצל 36. מל: 92353.
- מחנה הבדון: גוטמלה רשת מ־ר־ב־ר.
- פתחיתקוה: מ־ר־ב־ר הרב 21. מל: 911770.
- רמת גן ובני ברק: חן. ר־ב־ר־ב־ר 80. מל: 722434.
- בנים הנלוו: ביבה. בת ביבי. מ־ר מבאות.

היצע וביקוש עבודה

דירות בשכר חודשי

- להשכיר הדר או שניים פתוחים. מל' 333630 ב־4.00.
- בהרצליה להשכרה דירה 4 חדרים + מלבון, לבנות עם אוכנצה. „ירבי". 035571.
- דרושים בתים וחילות. דיר־ות להשכרה בהרצליה. ר־מת הדרון ובמלבון. „מנון", אחוזה.
- אתם עומדים להתחתן — ראנו בעוד מועד שתהיה לי־ה דירה מרוהטת ובעיקר מוכלו למצוא אותה אצל אלרן, רוטשילד 32, בתים רוטשילד 38, ראשון לציון.
- דרושים בתים וחילות לי־תיבה להשכרה. בהרצליה ובקרבת ובקרבת הדרון. יחיאל 038052
- למכירה קוטג' בתל־ברוך ויבנאלי־הוי. 036003
- בפתחתקוה 3 חדרים מסר־ר דירת 50.000 בסולמו + מש־כנתא מל. 307981 בערב.
- בכרכו חולון דירה 4 חד־רים חדשה ביבשה פרייבת ליד מ־ל מלבון. שבר דיר־ה 400 ל"י. 31495
- דירה 2 חדרים למשכרה רמת יצחק, חצור 16. 033085 בערב.
- בחולון 3 חדרים X מרוה־מת מלבון ומלבון. מל: 858106 או: 344878
- בהרצליה דירה 3 חדרים, מבנה חסכון ב' ל' לוה, עמיה 964427
- 2½ חדרים + מ"א + אזור קיר. אבן־גבירול. 500 ל"י. 022566
- בשכר 2 חדרים ויקום מרוהטת, בסביבת הנמל. 33896
- בתים ודירות
- 3½ חדרים + מ"א + אזור קיר. אבן־גבירול. 500 ל"י. 022566
- בחולון דירות איכות 4—3 חדרים עם לוקטון ברמה אמ־ריקאית בכל איזורי חולון. מלבון בין 5.00 ל־7.00 ו־ל־ל־ל. 846219
- 3 חדרים בבנין 3 קומה בחולון. מרכז. מל: 846733

הלוח הכפול הארץ ידיעות אחרונות

המשרד הראשי: תל־אביב עמ' רוטשילד 99 (פנת שינקין)
טלפונים: מחלקת מודעות — 240905, 230521, 230401
המחיר: יום חול 55 אותיות למלה / יום ו' 75 אותיות למלה

מקררים

● משפחה !!! קונה מקררים משפחתיים משלם מחיר גבוה 52061.

● מקרר סוב !! עבור הסקי רר המשומש שלכ. טלפון 534635.

● „קירור אביבי" המקר ר'ורים 29 תל־אביב, קניות מרי'ורים שאלה של אמנו. בעבודה מרי'ורים מכל אליבה. — מלאות הזמינה למכירה מרי'ורים.

● מרי'ורים מחודשים !! אחריות 5-3 שנים, מחירים זולים, מהלומים נחוים, 50 ליי לחודש. „קירור אביבי", המלך ג'ורג' 29 תל־אביב.

● מקוד המקרים !!! אמ קור ותוצרת הון משומשים ואחריות, מ־160 עד 1060 ליי, ביפות לכל חחיים, גם חנ' לאמנו. מוכר, מונה ומחליף. אפקור 10 בהזדמנות. 590 ליי. „קירור לוינסקי", לוינסקי מס' 102 תל־אביב, עיי התנה מרכזית, פנה הזוב נוה שאנ גו, 10658 ת.ד. 534534.

● תעשיני מקררים מכל ה מינים הנים מכירה מבשנה ותחלפת תל־אביב, טלפון 76. 523417.

● מכלם מחיר נכנה עבור המקרר הישן שלכ. טלפון 534635.

● חזרמבנייות — כולל אחר ריות !!! המלאה לחרשים, מיקנאים ובעיבה בבית הי לקה. הסכנת מקרר'ים עם מ מסת ומכירת מקלחות, נצרי נגו יבאר בביתכ ללא הת חיבות. „הדר" אבן־גבירול 109 (מול הסקנו). טלפון ה מלר 99 מ'. 234501.

תריסים

● החלפה והתקנת הריסי מלפסים ובובית. מכירה מר מסת ומכירת מקלחות, נצרי נגו יבאר בביתכ ללא הת חיבות. „הדר" אבן־גבירול 109 (מול הסקנו). טלפון ה מלר 99 מ'. 234501.

שטיחים

● „צדיקוב", מחיר נגול ב שטיחים מרסיה ויקראליה. ניקוי ותיקונים באחריות — אבן־גבירול 47 — 265634.

כלי־נגינה

● „מסמים" מחוצרת הענגו דיקנו פלסטיק, ביצעת ע"י מומחים. „עדיד־פלסט", המלך ג'ורג' 31 ת"א. מ'. 220860.

● מסמרים חדשים ונם חוד רשמיות, קניה, מכירה, הד „נוסמפן" אלכני 38 (פול מנרבי) ת"א. מ'. 25082.

● אנלנו המסמרים מכנים יותר, זולים יותר. „רון בה", דיזנגוף 180 ת"א.

שידוכים

● ירות מיחד של הלוה הכפול לקבלת מודעות ברור אר. שלחו מכתבים ב 9182 ת"א (מיקוד 61090) ב מד אב' המילה, ומודעתכ תמר רסם ביום ששי הקרוב (פר נה ביום שני הקרוב).

● „ביוסיפל" — סיפו כמ חרי רשום, 10 שנות אח ריות, מסמנ רשום, ציפוי מרמסיבי ואמאיה. המלאות מנים הכמל" חירקון 55 תל־אביב 441176 — 441456 ורזקים, מיום 3 — 234969.

● „ניר", תקוני רוורים מ כל הסוגים באחריות מלאה, מ'. 33888. דרך מנחמקות 50 תל־אביב.

● סלון, תקוני רוורים מכל הסוגים באחריות מלאה. עיי כוכחיב. מ'. 34158 ת"א. דרך מתחתקות 90.

מי מצא?

● אבר כסר מכסר 480000, בתחיבת מכסרנה. לפעורה, חכרה לבנינ עים 5,000 לי רות זמן מרנון 31.7.72 ה מוצא חיבר מתבקש לחזיר „הזהר", טלפון 6846—037, ויבוא על חבר!

תקלאות

● בהזדמנות מלנוסון 65 מצוינ מכרה מוסיה, יומי מדרוד כוסב חצב.

● לכבירה כרסם מסוח אלפ ליטר בסנב מצויינ. טלפון 091043—063.

פרסומים

● מוצעות לכל חיתונים ומסובות לכבוד בנתניה! „הסכנת בנתניה" מתקבלות בנרסום ארנון. „מרהוביא 2 מ'. 23153.

חונים

● מוצרנו ברסלון רמתאביב בתנחלת יגנב, הערב מסנב „הנרבים והחיכות".

מכונות כתיבה

● המאלה כבירה והיקונים. דיון. ערי דומיליה 30 מ'. 50046.

מכונות גילוח

● „אליאס" — מכירה חתי הונים באחריות מלאה לכל הסוגים! העליה 19 מ'. 231870.

מכונות כביסה

● בהזדמנות אח 3 כמעט חדשה, 80706, דרך השלום 95, אזורים.

● מכונות כביסה חדישות 1978, גם ב־50 לירות לחודש, התחיר עוד היום למלון 240283 והמכונה בביתכ.

דהיטים

● לכבירה 1. אמורון מלוני עם כל, ומרנינה, מדפים ו ארון הבלמים, ב 2 דלתות עם זכוכית ב שולחן 43 מס אות לבדסת מ'. 013235.

שונות

● צייר מבצע ציורי קיר לחדרי ילדים. מ'. 052520.

דיקודים

● תוך זמן קצר תלבר לר קוד בנים לדיקודים „כבודי" יונהבוביא 38, ת"א.

חיות בית

● נור זאב גדמני ? סבר עות עם תעודות מלון — 775021.

● „ביבר" — מסם דרור בנים רסלה / ת"א מלון — 901543 מונים מוכרים מאר נגים ומאלפים מלבים לכל מוד, אמנו מומחה מארה"ב.

הלוואות

● הלוואה במזומן ומיד לי עוברי מחדרות ציבור וכרי מה. 61940 — 31907.

● הלוואה במזומן הכסל מכור: וחב תבשיטים וכרי המשל. 58540.

● מיפון והלוואות ללא הר בלה בסכום כריבית בנק אית. תקבלו באמצעותנו מחברות ערבות בנקאית או בחוברות מוכיח. „בשמל" הבית להשקעות ומינהלים בע"מ" מלאונים 24 חיפה 04-629406, 04-523468.

● הלוואות לעובדי מדינה אי לבעלי ותיקי רכב !!! 238003.

● אנו נותנים הלוואות עיר נות מיידי מיחד לשמרה בחריים. מל. 614118.

● לעובדים מבוגים הלוואה מיידית עד —500 ל.י. מל. 448035.

טפטים

● „מוסיף המפטיב" כל כר מי המפטים בכיסונות ולי חידים. הדבקה ע"י מומ חים, יעוץ לתדבקה עצמית. ביקור בית ללא התחייבות. מנדראו 1 רמתגן 285106, ריזנגוף 209, ת"א 238751.

● ב.ו.א.ב. רמתים — הר נקת מפטים מכל הסוגים, בצוע מלאה ואחריות. מל. 534533.

דרוש

„מלה אחרי מלה"
עב קפטנ אב מיוחן
לפנות: „הפתור"
בר־יהודה 32, ת"א,
מל. 52414

מעוניינים בעבודות ייצור בערב בכר שמח

3 בערבים עם רכב מבחרי ומקום עבודה

בהצעות נא לפנות מל. 829422 בין השעות 7—9 בערב

לסופרמרקט שי

דרושות
קופאיות
מנוסות
לפנות:
מלפור 152 בת"ש

דרוש

עגורנאי
מוסמך
לעבודה
בבאר-שבע
להפעלת עגורן צריח דגם ליבהר 30-25 הנע על פסים.
לפנות בטלפון
264251 ת"א.

מודיעין אזרחי בע"מ

שער מלפר 1
כלפון 533698
לסניפנו בחיפה

דרושים עובדים

ליעבודה מעניינת

הכישורים הדרושים:
מנהלי עסקים
או כלכלה
בדבר פרטים נא לפ"
נות: בימים א', ב', ד', ה' בשעות 8.00—13.00; 16.00—19.00.

עבור חברה גדולה

דרוש שליח
עם וספה
רק מועמדים רציניים יפנו עם המלצות לסוכ נות סטימצקי, רחוב הרכבת 22, תל־אביב, כל יום בין השעות 4.00—5.00 אחה"צ

דרוש

נער שליח
עם סילון או וספה
אחרי שירות צבאי
תנאים טובים
ואפשרויות לקידום
לפנות „וסטר" בע"מ
רח' מרמורק 16 ת"א
טלפון 229106

דרושות

לביח"ר לאריגה
בתל-אביב
ב.ג. בדים בע"מ

1) סוללות
2) בחורות
לעבודה

במקצועות האריגה השונים

ללא ידע מקצועי
ונסיון קודם

הכשרה תינתן במקום
טלפון: 771245

דרושים

לבית־ספר לאריגה
בתל-אביב
ב.ג. בדים בע"מ

1) סוללות
2) בחורות
לעבודה

במקצועות האריגה השונים

ללא ידע מקצועי
ונסיון קודם

הכשרה תינתן במקום
טלפון: 771245

מחפשים

עוזר למנהל מיתקן
לבטון מוכן בירושלים
*
לפנות ישרא—בטון ת"א רח' יצחק שדה 34 חדר 431 טל. 30865 ת"א.

דרוש עו"ד

ליום עבודה שלם
רצוי עם נסיון
לפנות בכתב עם פרוט נסיון ומשכורת נדרשת לת. ד. 20051 תל־אביב, עבור מס' 1032

למפעל פלסטיקה וגומי בסביבת חיפה

דרוש
מהנדס ניהול ייצור
נסיון מעשי של 5 שנים לפחות.

לפנות בצרוף תולדות חיים לת. ד. 4353 חיפה עבור מספר 201.

אגף החינוך / עירית אילת

משרה פנויה
לביה"ס התיכון המקיף
דרוש/ה
מורה לספרות

המעוניינים יפנו לאגף החינוך בעירית אילת. עזרה בדיור תינתן.

א. אזר, ראש העיריה

הדסה נעורים

בית ספר תיכון מקצועי
דרגל הרחבת בית הספר
דרושים מורים מקצועיים
לשנת הלימודים תשל"ג

במקצועות:
אלקטרוניקה
שרטוט מכני וטכנולוגיה של המתכת
הדרת המנוע
מכונאות ממוסים
שרטוט בנין

הכשורים הדרושים: מהנדס או מכונאי.

מדריך מקצועי למכונאות ממוסים
מדריך מקצועי למכונאות ציוד מכני הנרטי.

הכשורים הדרושים: מנהאי או מדריך מקצועי מנסמן.

מועמדים מתבקשים לפנות בציון השכלה ונסיון לפי הכתובת: „הדסה־נעורים" דאר נעורים.

דרוש

שליח פנים-נער
לבצוע סבובי דאר ועבודות שונות בתוך המפעל

לפנות טלפונית 787131

לחברה בנין ציבורית

דרוש:
עובד לאחזקה
ותיקונים בבנינים

הכישורים:
בעל נסיון באחזקה, תיקונים ושפוצים בבנינים. רצוי סכנאי בנין או מנהל עבודה מנוסה. בעל כושר ארגון.

מקום העבודה ירושלים.

המעוניינים מתבקשים לפנות בכתב תוך פרוט קורות חיים לת. ד. 7037, תל־אביב.

לצה"ל דרושים

לעבודה בסביבות ת"א:—

טכנאי לבקרת
איכות טקסטיל

● הכישורים הדרושים:—
א. טכנאי במגמה טכסטיל.
ב. חבר באגודת הטכנאים.
ג. נסיון בבקרת איכות בענף טכסטיל.

על המעוניינים לפנות ל־ד"ר 2306, ולציין קורות חיים ולצרף המלצות.

לקלוב התעופה לישראל

דרוש
רכז ארצי לנוער וטיסנאות

בעיר דינבי הכרין להפקיד מקום על מכיתים, תכנון וארגון פעילות, ארגון ובצוע הדרכות, קשרים עם מוסדות וכו'.

רצוי נסיון בעבודה עם נוער, דרוש רשיון נהיגה לכמונית.

העבודה כרוכה בנסיעות מכל רחבי הארץ.

בקשות בכתב או בע"פ עם הכלצות יש להגיש לקלוב התעופה לישראל, רח' הירקון 67, ת"א, מל': 55038, אר ת.ד. 26261 ת"א.

אנחנו מחפשים אותך

צעיר/ה מוכשר/ת ודינמי/ת בעל/ת השכלה של 12 שנות למוד לפחות המעונין להשתלב במקצוע מענין ומבטיח

בשטח המחשבים

לפרטים פנה לטל:
230122 תל אביב
4104 באר שבע

עכשיו!!

דרוש

מנהל מכירות

התפקיד כולל הפעלת צוות המכירות וקידום ופיתוח המכירות של מיגוון רחב של מוצרים.

הצעות מפורטות נא לשלוח בכתב, בציון נסיון, השכלה, גיל, מקומות עבודה קודמים ודרישות לת. ד. 16301 תל־אביב, מיקוד — 61160.

ש. גטר (צרפי צילום) בע"מ

GEVAERT Agfa

לחברה קבלנית גדולה

דרוש
מפעיל מעולה
לטרקטור K955

נא לפנות מל: 256098
בין השעות 1—8 7—4

אלחוט נתניה

דרושים
מכנאי אלקטרוניקה
ובודקים למכשירים אלקטרוניים

לפנות: ת.ד. 248 נתניה, או בטלפון 053-23809

לחברת בנין ציבורית

דרוש:
עובד לאחזקה
ותיקונים בבנינים

הכישורים:
בעל נסיון באחזקה, תיקונים ושפוצים בבנינים. רצוי סכנאי בנין או מנהל עבודה מנוסה. בעל כושר ארגון.

מקום העבודה ירושלים.

המעוניינים מתבקשים לפנות בכתב תוך פרוט קורות חיים לת. ד. 7037, תל־אביב.

למשרד טכני בחיפה

דרושה כתבנית
אנגלית — עברית מנוסה
ליום עבודה שלם.

בדבר פרטים נא לפנות לת. ד. 4353 חיפה עבור מספר 202.

למשרד רואה חשבון

דרושים
מנהלי חשבונות

★

לפנות לת. ד. 1080 חיפה
עם ציון פרטים מלאים על השכלה ונסיון

במפעל תעשיתי צפונית מחיפה

דרוש
מנהל חשבונות ראשי

כישורים: נסיון מוכשיח, יכיכה מבחיר הנעיתי, ידיעת הפסה האנגלית
יכיכה בוגר הפקולטה לראית חשבון
למעבר המתאים יינתנו הנאים הראוים
התפקיד המבול על מנהל חשבונות ראשי

נא לפנות עם פרטים מלאים לת. ד. 1512 חיפה עבור „מ"
כודיות מובטחת

החוף השקט בע"מ

חברה לפתוח חופי הכנרת
טלפון 067—21441

דרוש מציל
בעל תעודה לים כנרת.
לפנות במקום.

בברכת חג שמח
החוף השקט

לתברה מסחרית גדולה בתל-אביב

דרושה
מזכירה אישית למנכ"ל

בעלת ידיעה מושלמת בעברית, כולל הדפסה. ידיעת אנגלית רצויה ביותר.

נא לפנות בכתב יד בפירוט תולדות חיים ונסיון קודם אל ת.ד. 14142 ת"א עבור „מזכירה למנכ"ל".

כודיות מובטחות

המרכז הרפואי

ע"ש ח. שיבא תל-השומר

מתקבלים
אחים-יות

לעבודה חלקית במשמרות
אף לשבתות בלבד.

●

המעוניינים מתבקשים לפנות לביה"ח, משרד אחות ראשית — ביתן 26 כל יום בין הש־עות 09.00—15.00.

דרוש

שליח פנים-נער
לבצוע סבובי דאר ועבודות שונות בתוך המפעל

לפנות טלפונית 787131

למפעל בע"מ (באזור תל-אביב)

להפעלת ציוד מודרני ומשוכלל במחלקה מכנית חדשה

דרושים
(לעבודה קבועה)

* תנאי התקדמות טובים
* גמול והערכה מתאימים
* עבודה מקצועית (דיוק עד 0.001 מ"מ)
* ספוק ובטחון בעבודה

● חרטים
● פרייזריסטים
● מסגרים מכניים

בעלי מקצוע כנ"ל מתבקשים לפנות בכתב (ללא כל התחייבות מצדם) אל ת.ד. 19011 תל־אביב ויזמנו לשיחה אישית בשעות הערב.

— פרטיות מלאה מובטחת —

לפטודיו לגרפיקה

דרוש/ה
גרפיקאי/ת
מעולה

לעבודות ביצוע
בעל/ת נסיון רב

לפנות: טל. 611469
לחיים
שעות קבלה:
4.00—6.00 כ"ר

למשרד יחסי ציבור

דרושה
פקידה
כתבנית

בעברית
ואנגלית

לאחר שירות צבאי.

טל: 239929,
238250

לפנות לרותי.

מכונות כתיבה

● המאלה כבירה והיקונים. דיון. ערי דומיליה 30 מ'. 50046.

מכונות גילוח

● „אליאס" — מכירה חתי הונים באחריות מלאה לכל הסוגים! העליה 19 מ'. 231870.

מכונות כביסה

● בהזדמנות אח 3 כמעט חדשה, 80706, דרך השלום 95, אזורים.

● מכונות כביסה חדישות 1978, גם ב־50 לירות לחודש, התחיר עוד היום למלון 240283 והמכונה בביתכ.

דהיטים

● לכבירה 1. אמורון מלוני עם כל, ומרנינה, מדפים ו ארון הבלמים, ב 2 דלתות עם זכוכית ב שולחן 43 מס אות לבדסת מ'. 013235.

שונות

● צייר מבצע ציורי קיר לחדרי ילדים. מל' 052520.

דיקודים

● תוך זמן קצר תלבר לר קוד בנים לדיקודים „כבודי" יונהבוביא 38, ת"א.

חיות בית

● נור זאב גדמני ? סבר עות עם תעודות מלון — 775021.

● „ביבר" — מסם דרור בנים רסלה / ת"א מלון — 901543 מונים מוכרים מאר נגים ומאלפים מלבים לכל מוד, אמנו מומחה מארה"ב.

הלוח הכפול נתניה

נופש

● מלון גרהמלך נתניה, מל' 053—23912, 053—23913 בשנ', נופש, חב' ראה זירת דבר. מבטיחון מלא הכל מ־25 לירות לחדרי חדר לא כולל מסה. בחג הסכח 40 לירות. נראה! מסבר מחרים.

קבלים מציעים

● מולל בוטה נהגיה בוטה למכירה דירות נחדרות עם כל הסלולים בנתניה ואזור השרון. מרפים בשפרר, רח' הרצל 51 נתניה, טלפון 053—23084, 053—23058.

הלוח הכפול ירושלים

דירות

● למכירה בתוב ניפארונה 3½ חדרים, הסקה גז ואב כנה מרכזית, בדיוה ארונות קיר ומלמן. מל' 532612.

● דירה חדשה ביפה נוף 3 חדרים למכירה הכנות סוד מנים. מכרר „דונם" לתיווך והשקעות, יפו 33, טלפון 05—211546.

עסקים

● בירושלים — סרכימה — דיירתדוחה 3 חדרים עם מילר השכלולים הסודרניים. לפנות ל„רסקר" ירושלים, רח' שמאי 8, מל' 224421.

דירות בשכר חודשי

● להשכרת דירות 2 חדרים עם טלפון, הסקה, מרוהסה הלכות, ברח' הפלס"ח, לתנ' קיבר 03-911484 או 03-336652.

עסקים

● בוסיק מבוסס להשכרה בסמב' רסקו, מל' 68200—03 בין 7— ל־20.00 והלאה.

מכוניות למכירה

● סוסיטה סריוסף סמחרית, 1968, טלפון 525635 בשעות הערב.

הלוח הכפול חיפה והצפון

דירות למכירה

● באיינשטיין דירות בנות 4 חדרים חלקים עם כניסות נפרדות בקומה בנוה. הר־ [illegible] מל' 98840.

● נאחוה, רחוב יאנוש קורצ'ק, דירות בנות 4 חד' רים בית בית עסן ביחמלת נגיש, תכניות ומרפים מוכן בלעדי משרד מרוח מוריה 32, טלפון 88640.

● 2 חדרים למכירה מיידית, חיפה, רח' הלל, 534776.

● למכירה 3 חדרים, חצר מרפים ומחסן, טלמון, בר אילן 11, קריתמוצקין.

דירות בשכר חודשי

● לבריתיים להשכרה מ־ ידית לתצי שנה דירה מרוה המת בבית עסן, חיפה, מל' 665184, בערב: 52706.

● בכרמיאל דירה 3½ לחדש כרוכ מיידית, 300 ל"י. להת' קשר טלפון 31504—03 ב ימים רבעי, הרביעי, שני ושבת, השבת בין 6.00—20.00 קוזלובו.

● כרמל צרפתי, 3½, נו, מקרר, אריזות, מיידי. 634381, 533345.

עסקים

● לרשותי משרד מחסן מל' פון ורכב בקריות חיפה — מעונין בהצעות ורצינות בלבד ת"ר. 88, קריה חיים.

● דרושים, כספים בעבודות בקפאיות ובערבות מוסדות ציבור מורים, אפשרי הצר מדיי לילדי, בתנאים מצויי נים, כפו כן דרושים מסמים בסמכ ור בערבות בקפאיות. „בשמח", חברה לחשמעות ר פינסים בע"מ, רח' הגבו אים 24, טלפון 523466 — 529406.

תבל בבל בלוח הכפול

לוח ב"ש

דירות

● באר־שבע מרכז אזרחי ־דירות רוחה 3 ו־4 חר ־ים בסרכז הנעיר ע"ל באר־שבע. לפנות ל„רסקר" באר־שבע בית רסקו, מל' 23-2146.

חנויות

● בדרך המחדרים ביתי רסקו — מרכז אזרחי — ל־ מכירה חנויות בנדלים שר נים. הישעה כספים מצויי נת! לפנות „רסקו" באר־שבע כיכר־הדסה, בית רסקו, מל' 23-2146.

הודעות

● לכבוד ההוצאה לפועל בי באר־שבע, תיק מס' 538510. הודעה בדבר מכירה מוכרות של ממלמלין. ביום 13.4.72 בשעה 15.15 יוצאו למכירה מוכרות הממלמלין המתואר ים להלן מתוך הבית עוזר קרן בני ברק, לבניית חוב לסך 6,830 ל"י הקבע לזכה צוקרמן יעקב, עיי עו"ד כר כאל אלפרסן, ו/או אליעזר ריבלין, הראוי המסלמלין: מכונה „פלורמאר" המכירה תתקיים בתל־אביב שלושה בני עין חדוד 10 בבאר־שבע (כ כנרייה החיוב). כל המעוניין לכך יוכל לבדוק את הממל מלין העומדים למכירה ב אמנו. על הזוכה יהיה לשלם את כל המסים, האגרות ר תחיפלים אשר, ממכ כל דין. המחיר לסגמל המכירות, אם הלים על קונה, וכן 1% מ' אינו מעיד של ביהמ"ש. מצ ר' יחזקאל, הפוציא לפועל בבאר־שבע.

בבית המשפט המחוזי בתל-אביב—יפו

תיק עזבונות 1075/72
בענין: עזבון המנוח צבי צוקר ת.ז. 0491846 מרח' אינשטיין 35, רמת־אביב, תל־אביב, שנפטר ביום 13.12.1970 בבת־ים.
המבקש: אנשל צוקר עיי ב"כ עו"ד י. רינשטיין ו/או א. פרק מ' רח' יהודה הלוי 113, תל־אביב.
לזוזי ידוע כי המבקש הגיש לבית המשפט בקשה למתן צו המכרזי על ירושת המנוח.
הריני מזמין בזה כל אדם לזוז־ יצב בבית המשפט תוך 10 ימים מ' יום פרסום הזמנה זו וליתן טעם אם יש לו טעם כלשהו — מדוע לא ייתנן צו המכרזי על ירושת המנוח, שאם לא כן יתן בית המשפט צו כ־ מוב בעיניו.
דוד דלך, שופט
רשם בית המשפט המחוזי

בבית המשפט המחוזי בתל-אביב—יפו

תיק עזבונות 1086/72
בענין: עזבון המנוח שמואל הר־ מלין ז"ל, שנפטר בתל־אביב ביום 28.2.1972.
ובענין: בקשת מרים ג'וסלסון (ג'ילסון) עיי ב"כ עדי קפלן, עו"ד, מרח' ליליבלום 25א' תל־אביב.
ה ז מ נ ה
לזוזי ידוע, כי הוגשה לבית המש־ פט בקשה ליתן צו המכרזי על ירו־ שת המנוח הנ"ל הנני מזמין בזה כל אדם המוען שיש לו סובת הנאה בעזבון הנ"ל והרוצה להתנגד ל־ הכרזה, להגיש תוך חמשה עשר יום מיום פרסום הזמנה זו התנגדות ל־ הכרזה המבוקשת, שאם לא כן יתן בית המשפט צו כמוב בעיניו.
דוד דלך, שופט
רשם בית המשפט המחוזי

בבית המשפט המחוזי בתל-אביב—יפו

תיק עזבונות 1211/72
בענין: צוואת המנוח ודבר שובה ז"ל, בעל ת.ז. מס' 0/7370667.
המבקשת: חנה שובה, מרמת־גן, רח' אלוף דוד 109, עיי עו"ד ר. ציסמן, מתל־אביב, רח' יהו־ דה הלוי 42.
ה ז מ נ ה
הריני מזמין בזה כל אדם להתיצב תוך 15 יום מיום פרסום הזמנה זו בבית המשפט וליתן טעם, מדוע לא ייתנן לגבי חנה שובה, צו קיום צוו־ אה וצו מינוי מנהלת עזבון, על ה־ מסלמלין, הזכויות, המעבות והמקר־ קעין של המנוח הנ"ל, שאם לא כן, יתן בית המשפט צו זה כמוב בעי־ ניו.
דוד דלך, שופט
רשם בית המשפט המחוזי

הועדה המקומית לתכנון ולבניה „הדרים"

הרי־השרון / רמתיים, מל. 924078
ניתנת בזה הודעה כי הוגשה לועדה המקומית לדיון בקשה לחלוקת חל־ קה ל־2 מגרשים, אחד בן 909 מ"ר והשני בן 1.117 מ"ר בגוש 6412 חלקה 92 על ידי קולברג משה, מגדיאל והמחזה חריבה. היינו: חלוקה לשטח הנובר את תקנון ת/מ הר/329 הקובע חלוקת חלקה לשטח מינימלי של 1000 מ"ר.
כל מעונין, אם כבעל ואם מבחי־ נה אחרת, בקרקע, בבינים או ב־ נכסים אחרים, שהתכניה משפיעה עליהם, יוכל לעיין בהעתקי התכנית במשרד הועדה המקומית בשעות הקבלה, ולהגיש התנגדות להכנית תוך 14 יום מתאריך פרסום זה.
מ. כהנא
יו"ר הועדה המקומית לתכנון ולבניה „הדרים"

בבית המשפט המחוזי בתל-אביב—יפו

תיק עזבונות 1151/72
בענין: — עזבון המנוח ציליק ר־ יחיאל ז"ל, מרחוב ויצמן 41, תל־ אביב, שנפטר ביום 10.6.1971 מס' ת.ז. 0747801.
ובענין המבקשת: — גבי ציליק הינדה, מרחוב ויצמן 41, תל־אביב, מיוצגת עיי ב"כ עו"ד אלדד לביא ו/או אבנר צדיני, מרחוב שית 25, תל־אביב.
ה ז מ נ ה
לזוזי ידוע כי הוגשה לבית המש־ פט המחוזי בתל־אביב—יפו בקשה ליתן צו המכרזי על ירושת המנוח הנ"ל והנני מזמין בזה כל אדם ה־ טוען שיש לו סובת הנאה בעזבון שהתכרזה המבוקשת מתייחסת אליו והרוצה להתנגד לה, להגיש תוך 15 יום מיום פרסום הזמנה זו, התנגדות להכרזה המבוקשת, שאם לא כן, יתן בית המשפט צו כמוב בעיניו.
ד"ר שלמה לוין, שופט,
רשם בית המשפט המחוזי

בבית המשפט המחוזי בתל-אביב—יפו

ת.ז. 1186/72
בענין: ירושת המנוח חיים בר־ זאב (לפנים: חיים לבר) ז"ל, מתל־ אביב שנפטר בביבה ב־27.8.70.
המבקש דניאל חלף פרנסואה לבר מ־מריציאק (33) צרפת.
ה ז מ נ ה
לזוזי ידוע כי הוגשה לבית המש־ פט בקשה ליתן צו המכרזי על ירו־ שת המנוח הנ"ל חזני מזמין בזה כל אדם המוען שיש לו סובת הנאה בעזבון הנ"ל והרוצה להתנגד לזכו־ רות, להגיש, תוך חמשה עשר יום מיום פרסום הזמנה זו התנגדות ל־ הכרזה המבוקשת, שאם לא כן יתן בית המשפט צו כמוב בעיניו.
דוד דלך, שופט
רשם בית המשפט המחוזי

هكذا من الأصل

למפעל תעשייתי גדול
במרחב תל־אביב

דרושים
מבקרי־איכות

לביקורת טיב בשיטות טכנולוגיות מתקדמות

מועמדים בעלי הסכלה של בי״ס מקצועי המעוניינים להתמחות בנרשא, או בעלי מקצוע בענף המתכת

● מתבקשים לפנות לת.ד. 6397 ת״א בצרוף תולדות חיים.

פוריות מובטחת.

למחלקת פרסום של
מפעל תעשייתי גדול
בתל־אביב

דרושה
מזכירת פרסום

התפקיד כולל:
● טיפול משרדי בעבודה פרסומית וביחסי ציבור
● הנהגת של חומר הדפסה וארזיות
● ארגון עבודות פרסום

הכישורים הדרושים:
● שליטה מוחלטת בעברית
● ידיעה טובה באנגלית
● הדפסת עברית במכונת כתיבה
● כושר ארגוני, חוש וסדר, קפדנות

כישורים רצויים:
● ידיעת שפות נוספות
● ידע בפרסום

מועמדות הענות על הדרישות הנ״ל מתבקשות לפנות בכתב יד בציון קורות חיים מלאים, נסיון קודם והשכלה לת. ד. 2897 ת״א. בציון המכרה המבר קשת על גבי המעטפה.

— פוריות מובטחת —

למפעל תעשייתי גדול
במרחב תל־אביב

דרושים
מתכנתים
לעבודה מעניינת
במחשבי י.ב.מ.

● על המעוניינים נא לפנות לת.ד. 6397 תל־אביב, בצירוף תולדות חיים.

פוריות מובטחת.

למפעל מתכת באיזור חיפה

דרושים

* **מהנדס מכונות**
לתפקיד מנהל משרד תכנון
הנסיון הנדרש 8—5 שנים בתכנון מערכות ופריטי כח חום.
ידיעת השפות עברית ואנגלית הכרחית.
כפיפות ישירה לבנכ״ל.
תנאים מצויינים למועמד המתאים.

* **מבקר איכות**
נסיון: שנתיים בענף המתכת.

* **מחסנאי**
נסיון: 4 שנים בענף המתכת.

*

המעוניינים יפנו בכתב־יד לת.ד. 21076 מס׳ 20 ת״א

*

פוריות מובטחת.

למפעל בסביבות חדרה

דרושים:
עובדים צעירים
לתפקיד כיבוי אש, אחזקת ציוד מכני וחשמלי.

● כישורים: הסכלה 12—10 שנות למד. סרטר גופני טוב.

המעוניינים יפנו לת. ד. 339 חדרה ויפרו טו הסכלה, נסיון, ותולדות חיים.
הבקה למעבל ומחוזה מובטחת
נא לציין המכרה המבוקשת.
פוריות מובטחת.

דרושים
מכונאים
מכל הסוגים

המעוניינים יפנו למוסך „רכב ישראלי״ בע״מ המוסך המרכזי לרכב פוסיתא ומריומקי רח׳ התזייה 20, יפו, טל. 825666

לחברה גדולה
דרושות
למשרד הראשי בתל־אביב
מזכירה למנהל

* נסיון של 3 שנים כמזכירה
* ידיעה טובה של השפות עברית ואנגלית
* כתבנות עברית ואנגלית (מס׳ משרה 41—3)

פקידה כתבנית

* נסיון בפקידות
* כתבנות עברית אנגלית (מס׳ משרה 42—11)
● תנאים מובים
● עבודה יציבה

נא לפנות בכתב יד ובציון קורות חיים המשרה המבוקשת לת.ד. 29147 ת״א עבור חברה גדולה.
פוריות מובטחת

תנעון TAASIAN

דרושים לנו:

מסגרי מבנים מעגלים
נסיון באחד השטחים הבאים: מחליפי חום, מיכלי לחץ או מפוחים.

מסגרי מבנים
נסיון: שנתיים עד שלש שנים.

פועלי מתכת

*

למועמדים המתאימים תנאים טובים. הסעה אל המפעל וחזרה מחיפה, עכו, נהריה והקריות.

תנעון
הנדסה וחדרשות בע״מ

המעוניינים יפנו לת.ד. 120 עכו, או טלפונית 911021—04.

מכון התקנים הישראלי

דרוש
טכנאי/הנדסאי בנין

לפקוח על עבודות עפר וכבישים, ובדיקות מעבדה של חומרי בנין.
מקום העבודה: איזור ירושלים

● מועמדים יפנו לסניף ירושלים רח׳ גד, אזור התעשיה תלפיות ת״ד 301. טל. 38367.

לחברת
השמירה
דרושים

בחורים ובחורות
אחרי שרות צבאי מלא
גיל עד 35
לתפקידי בסחון אחראיים
בנכר התעופה לוד.
העבודה במשמרות.
תנאי עבודה מובים:

*

לפנות אישית לסניפנו בתל־אביב, בן־יהודה 77 בין השעות 08.00—13.00, 15.00—18.00.
סניפים בכל רחבי הארץ

שמירה • אבטחה • חקירות
מערכות אזעקה

לתרכבות ברום בע״מ
למפעל בבאר־שבע

דרוש
הנדסאי/טכנאי כימיה

לעבודה במתקן נסיוני (חצי חדשתי) רצוי עם נסיון קודם.

על המועמדים (גברים בלבד) לפנות לת.ד. 180 באר שבע.

פוריות מובטחת

למוסד כלכלי-ציבורי ארצי

דרושים
מבקרי-פנים

הכישורים הדרושים: השכלה בר־איתי־חשבון ו/או תלמידים בשלבי גבר לימודיהם — נסיון בהנהלת־חשבונות או בביקורת־פנים.

הדרגה המוצעת: מ״ז—ר״ז בירוג: האחיד או בירוג האקדמאי המקביל.

⇓

על המועמדים לפנות לת״ד 124 ת״א בצירוף קורות חיים ונסיון ולציין על המעטפה „עבור מבקרי פנים״.

למוסכי „הדר״ בע״מ
המוסך המרכזי של AUDI NSU

דרוש
מנהל חשבונות

סוג ג׳ או ד׳

בעל נסיון של שנתיים לפחות

*

לפנות: מוסכי „הדר״ בע״מ
הרצליה אזור התעשיה, רח׳ שנקר
טל: 937474/5

למוסד צבורי גדול

דרושים
מנהלי חשבונות
בכל הרמות

להתפקידים מהתים בהברת חיים בעלת חיקה בסבי נהל מבוחה.
● מקום העבודה: תל־אביב
● תנאי השכר: יקבעו לפי כישורי המועמדים.

הצעות בכתב בלוקוי קורות חיים והאור כפורים של הסכלה, נסיון ורקע צבאי יש לשלוח לת.ד. 706 — תל־אביב, לבסי (062)15 לא יאחר מיום 11.4.1972.

ליחידה דינמית ורבת אתגרים

דרוש
ראש צוות מכ״ם

* מהמועמד נדרשת ידיעה ונסיון בטכניקות מכ״ם מתקדמות.
* יהיה עליו לעבור השתלמויות בחו״ל.
* ישתתף בפיקוח ובמבחני קבלה והתקנה של ציוד.

● פניות בצרוף תולדות חיים ישלחו לת.ד. 7057 תל־אביב, עבור ש.ו.

למפעל תעשייתי גדול ומשוכלל באזור תל־אביב

דרושים:

* **מהנדס בנין לפיקוח על עבודות בינוי בהיקף גדול**
● כישורים נדרשים:
* נסיון של 3 שנים לפחות בפיקוח
* נסיון בבדיקת כבורות והסבירות לבטון
* טסר ארגוני ומבחלי
* ידיעת השפה העברית על בריה.

* **מהנדס בנין לביקורת חשבונות קבלנים**
● כישורים נדרשים:
* נסיון של 5 שנים לפחות בבדיקת כבורות והסבירות.
* ידע טוב בקלקולציה של עבודות בנין.
* כסר ארגוני ומינהלי.
* ידיעת השפה העברית על בריה (יכול להיות גם פסיבי)

● מועמדים מתבקשים לפנות בכתב בצרוף קורות חיים אל ת.ד. 7132 ת״א

לחברה בת״א

דרושה
מזכירה

מעלת פוב ב׳
מהנהלה חשבונות.
המעוניינים, נא לפנות: ת״א, ת.ד. 1105/ש

למשרד אדיטיבל

דרוש/ה
* שרטט/ת
* טכנאי/ת

נסיון של שלש שנים לפחות, טל. 244940

לחברה ליבוא ציוד

דרושים
יועצים למכירת ציוד למיכון הבניה
באזורים שונים בארץ

* מהנדסים
* הנדסאים
* מרכזי עבודה

העבודה המוצעת היא עבודה משנית בנוסף לעבודה הקבועה ונעשה בשעות הפנאי

רק מועמדים בעלי נסיון מעשי בענף הבניה יפנו לקבוצת פגישה לת. ד. 16181 תל־אביב או לטל. 829335

למשרד הנדסי בת״א

דרושים:

* **מהנדס אלקטרוניקה**
— לתכנון ופקוח על בצוע של מערכות אלקטרוניות משולבות.

* **טכנאי אלקטרוניקה בכיר**
— בעל נסיון של 4—3 ש׳ בשטחים הנ״ל.

תנאי העסקה מהאם לכשרון של המועמד.

בקשות בצרוף קורות חיים נא להפנות לת. ד. 7057 תל אביב עבור ד. א.

למשרד הנדסי בתל־אביב

דרושה
שרטטת

בוגרת ביה״ס מקצועי—טכני לעבודות שרטוט כלליות עם נסיה לגרפיקה.

בקשות בצרוף קורות חיים נא להפנות לת. ד. 7057 תל־אביב, עבור ד. א.

שרות בתי הסוהר

דרושים
עובדים

באם רצונך בתפקיד בטחוני שיעניק לך יציבות בעבודה, שכר מתאים ותנאים סוציאליים משופרים — פנה לגיוס לשרות בתי הסוהר.

דרישות התחלה:
א. לאחר סירות בצה״ל;
ב. בעל בריאות תקין;
ג. גיל עד 35;
ד. הסכלה יסודית לפחות וידיעת הלשון העברית;
ה. אזרחות ישראלית.

● המעוניינים יפנו אישית (עם תעודת זהות ושנקם מלואים) לשרות בתי הסוהר לבשת הגיוס הכיר הלל־אביב, רח׳ בסי 5.

הרשמה מבאר־שבע הבסיסה יפנו לבסל הגיוס — בלשכת הגיוסה מבאר־שבע — מול מלון „מרכז בכים מ׳ רחת.

תנ״מ — תעשית מבשירים מדויקים

במשרד הטכני במפעלנו
דרושים:

* **סכנאי מכונות** -
רצוי בסיון כל 3 שנים

* **שרטטת אלקטרוניקה**
או שרטטת בנין -
המעוניינת לעבוד בשרטוטי מעגלים אלקטרוניים.

העבודה היא לבבי מרה קבוה מתחלי מבניעה הרשים ומבחיה לשלוי הבסון של המבחים הנבחרים לאיבור.
המפעל מבוא איר המרחב מאזור הל־אביב.

מועמדים המתאימים באבר מקצועי וקדום אישי המתאים לכישוריהם יפנו לת.ד. 25036 תל־אביב ויתבנו לראיון אישי.
— פוריות מובטחת —

דרושים לנו
בתל־אביב ובחיפה

נערים לעזרה
בעבודות ובשליחויות
גיל 17—14

* המאים מובים.
* ללומדי תיכון ניתן הזדמנות המתאמת שכר הלימוד.

נא לפנות שלשונית בתל־אביב ל־261351 למנהל המשק ובחיפה ל־521682 למנהל אגף הטכני.

לחברה קבלנית גדולה לבנין

דרוש
פקיד טכני

לניהול רישומים ודחות טכניים בנושאי ציוד האחזקה.

רצוי יתבא חיל חימוש.

לפנות: „רמט״ בע״מ, קוליבר 7 תל־אביב טלפון 260105

למפעל
דרוש
מנהל חשבונות
סוג ג׳ או ד׳

בעל נסיון של שנתיים לפחות

*

לפנות: מוסכי „הדר״ בע״מ
הרצליה אזור התעשיה, רח׳ שנקר
טל: 937474/5

ל„אוצר הקבלנים בע״מ״

דרושה נערה
לעבודות
משרד ושליחויות

מועמדות מתאימות יפנו בכתב.
רח׳ מקוה ישראל 18/20 תל־אביב.

לחברה
דרושה מזכירה

הדפסה עברית וגרמנית הכרחית — אנגלית רצוי.
נא לפנות טל. 216891 הרצה

„ערד״
תעשיות
כימיות
בע״מ

דרושים

* **חשמלאי**
— בוגר בי״ס מקצועי במגמת חשמל
— בעל רשיון חשמלאי לפחות מוסמך
— נסיון בעבודות אחזקה ותעשיה

* **טכנאי כימיה**
— בוגר קורס לטכנאי כימיה או הנדסת מקבילה
— נסיון במעבדה אנליטית

השכר בהתאם לנתונים האישיים תנתן עזרה בדיור.

המועמדים יפנו עם פרוט קורות חיים ונסיון לפי הכתובת: ערד תעשיות כימיות בע״מ, מחלקת כח אדם, משור־רותם ד.נ. ערבה, טלפון 91121-(057) קו פנימי 265

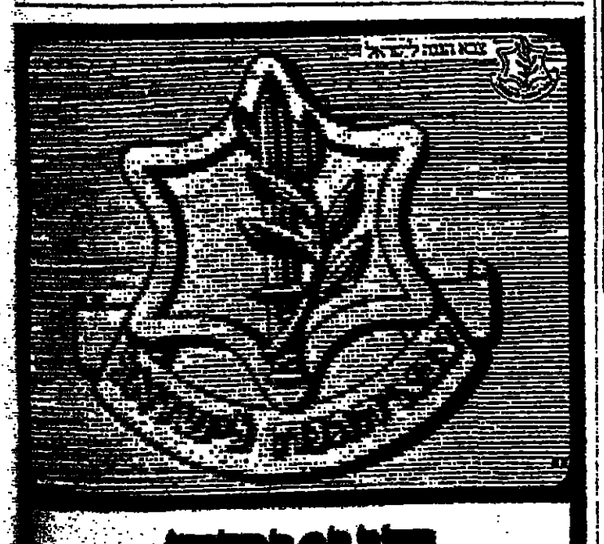

הצטרף
לשירות הקבע בצה״ל

לצה״ל דרושים מועמדים לשירות קבע במקצועות הבאים:
● נהגים לרכב מעל 4 טון
● אפסנאים ומחסנאים טכניים
● בעלי מקצועות פיקוד ומשמעת
● בעלי מקצועות מתכת מכל הסוגים
● מכונאי רכב וחשמלאי רכב
● בעלי מקצועות טכניים לחיל האויר
● חובשים ובעלי מקצועות רפואיים
● אחראים למטבח, וטבחים

מועמדים במקצועות הנ״ל יוכלו לשלוח את חתולי המצורף לדואר צבאי 2146 עבור „קבע״

בוגר ושלח _____
אל: דואר צבאי 2146 צהל, עבור „קבע״.
הנני מעוניין להגיש לראיון על מנת לברר תנאי בחירה לשירות „קבע״.
מס׳ אישי _____ שם _____ גיל _____
כתובת _____

למפעל תעשייתי גדול ומשוכלל באזור תל־אביב

דרושים:

* **מהנדס בנין לפיקוח על עבודות בינוי בהיקף גדול**
● כישורים נדרשים:
* נסיון של 3 שנים לפחות בפיקוח
* נסיון בבדיקת כבורות והסבירות לבטון
* טסר ארגוני ומבחלי
* ידיעת השפה העברית על בריה.

* **מהנדס בנין לביקורת חשבונות קבלנים**
● כישורים נדרשים:
* נסיון של 5 שנים לפחות בבדיקת כבורות והסבירות.
* ידע טוב בקלקולציה של עבודות בנין.
* כסר ארגוני ומינהלי.
* ידיעת השפה העברית על בריה (יכול להיות גם פסיבי)

● מועמדים מתבקשים לפנות בכתב בצרוף קורות חיים אל ת.ד. 7132 ת״א

שלום ובטחון – כן!
סיפוח וגישול – לא!

אני קוראים לכל בעלי־מצפון, הדואג לשלום עמו, לבוא עם משפחתו, למוא ולהתנגד לפעולות הכיבוש, הגירוש וההתיישבות בראדעה־עזה ובפיתחה רפיח.

השתתף ב:

מסע אל התייל

בשבת, כ׳ ר״ח־המועד פסח (1.4.72) התקיים עצרת מחאה מבחוץ לכן חירוק, מול השמולים. מחם נורשו הבדוים. העצרת תהליים ליד כפר־שלום (הנקודה הישנה).

ד״ר שמואל אמיר, תל־אביב
יוסי אמיתי, קיבוץ גבולות
משה אפשטיין, קיבוץ גבולות
דן בראמוא, תל־אביב
אריק ברונשטיין, קיבוץ סגו
פרופ׳ מרעון גילת, הטכניון, חיפה
צבי דויטש, ירושלים
ד״ר חנוך ויל, הטכניון, חיפה
אמנון ורנר, קיבוץ כרמיה
ע״ד אמנון זכרוני, תל־אביב
נתן ילין־מור, תל־אביב
בנימין כהן, אוניברסיטת תל־אביב
ניבה לביר, קיבוץ עין־החורש.
ד״ר ישראל לף, האוניברסיטה העברית.
ד״ר בנריאל מוקד, תל־אביב
אלכס מסיס, תל־אביב
ע״ד שמואל סגל — רמת־גן
ד״ר דניאל עמיח, האוניברסיטה העברית, ירושלים
מרעון ספירה, חיפה
פרופ׳ שאול פוגל, האוניברסיטה העברית, ירושלים
אל״מ (מיל.) מאיר פעיל, אוניברסיטת תל־אביב
אליעזר פיילה, קיבוץ יד חנה
ויקטור צימלמן, חולון
פרץ קידרון, קיבוץ זיקים
עמוס קינן, תל־אביב
ד״ר נעמי קיס, האוניברסיטה העברית, ירושלים
ד״ר מרדכי שכטר, הטכניון, חיפה
ד״ר מיאחזור שנין, אוניברסיטת חיפה

נקודות יציאה ומיפגש: תל־אביב וחיפה — „הכימה״, 9.00 בבוקר, ירושלים — „בביתי האומה״, 9.00 בבוקר, צומת נירים — 10.15 בבוקר, צומת מגן — 11.00, נקודת ריכוז לנסיעה אל העצרת.

בעלי רכב פרטי מתבקשים להגיע לנקודות־היציאה. כן תהיה הסעה מאורגנת. הודעות לגיסוי ההתאמות בעצרת ובתל. 4216

למכירה
חנות (32 מ״ר)
+ גלריה (25 מ״ר)
במסב׳ קולנוע הכר.
אלנבי 111, ת״א
לפנות במקום
לאמנים מאוחדים.

למכירה
מנוע דודג׳ D 300
משנת 1961
במצב מכני טוב,
עם ארגז סגור ברזנט
לפנות לבני אפרת אר לאברהם
מרים, לפי טלפון 849111 בשעות
4—12 אחה״צ.

בית הורים — שרה אבנון „פנסיון ורד״
קרית טבעון רח׳ הטושנים 23, טלפון (04)931030

כ ש ר
* השגחה רפואית וטפול רשאי
* חדרים עם נוחיות צמודה
* אוכל אידישאי — דיאטטי לפי הצורך.
* 5 ארוחות ליום.
* טיפול אישי — הרגשה ביתית
* גן גדול עם מדשאות מרצלות

נותרה מספר מקומות

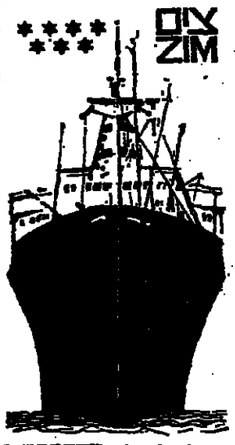

אניות משא צפויות להגיע

לנמל חיפה

27.3	יפו
29.3	KATHARINA
29.3	A. IRINI
31.3	CORONIS
1.4	SALLY ISLE
1.4	אשדוד
2.4	לאורה

לנמל אשדוד

28.3	POSEIDON
29.3	MARITA
30.3	NIA
1.4	ORIENTVILLE
2.4	KATHARINA
3.4	SALLY ISLE

לנמל אילת

2.4	סבריה
2.4	EV. VENTOURIS
2.4	RUNO

ניתן לשינוי ללא הודעה מוקדמת

ציים חברת השיט הישראלית
הסוכנים הכלליים
ס. דיזנגוף ושות׳ בע״מ

בבית המשפט המחוזי בתל־אביב־יפו

תיק עז. 1173/72
בקשה 470/72

בענין: עזבון המנוחה דבורה גר־לוך ז״ל.

המבקש: מנחם גילון, ת.ז. 721206, מרחוב אחד העם מס׳ 24, תל־אביב, עו״ד ביב ש. סרוב, עו״ד אר רנה באום, עו״ד מרחוב יהודה הלוי 43, ת״א.

ה ז מ נ ה

להודי ידע כי הוגשה לבית משפט זה בקשה לצו המכריז על ירושת המנוחה הנ״ל וכן למנות את המבקש — מנחם גילון, מרחוב אחד העם 24, תל־אביב, להיות מנהל העזבון, וחנני מופיע בזה כל אדם המופיע שיש לו סובת הטאה בעזבון המנוחה הנרצה להתנגד להכרזה להגיש תוך 15 יום מיום פרסום הזמנה זו ותא־נגדות להכרזה המבוקשת, שאם לא כן יתן בית המשפט צו כסוב בעי־ניו.

דוד דרך, שופט
רשם בית המשפט המחוזי

בבית המשפט המחוזי; בתל־אביב־יפו

תיק עזבונות 1180/72

ה ז מ נ ה

בענין: עזבון המנוח יעקב פתאל אשר נפטר בבני־ברק ביום 23.1.72.

המבקשת: ויקטוריה פתאל.

להודי ידע כי הוגשה בקשה ל־בית משפט זה להכריז על ירושת ה־מנוח הנ״ל. כל העוסק לסובת הטאה בעזבון הנרצה להתנגד להכרזה, יגיש לבית משפט זה התנגדות תוך 15 יום מפרסום הזמנה זו, שאם לא כן יתן בית המשפט צו כסוב ב־ציון.

דוד ולך, שופט
רשם בית המשפט המחוזי

הודעה
ינושי המנוחה דבורה ברקאי ז״ל

נמסרת בזה הודעה לבשי המנוחה דבורה ברקאי ז״ל מרחוב בית אל 6א, חיפה, שנפטרה ביום 12.1.72, כי עליהם להגיש בכתב את תבר־עות שהיו להם נגד המנוחה, לחיים, שמנהה כמנהל עזבון המנוחה ביום 16.3.1972, בכתובת מרחוב אלנבי 103 תל־אביב, מחלקת הנאמנות, ר זאת עד תום שלשה חדשים מתאריך פרסום הודעה זו.

בנק ברקליס דיסקונט בע״מ
מנהל עזבון המנוחה דבורה ברקאי

הטכניון מכון טכנולוגי לישראל

בית הספר ללמודי מוסמכים

הודעה למועמדי לימודים מתקדמים בתל־אביב

הרינו להפנות תשומת לבכם כי ההרשמה לסמסטר ב׳ — תשל״ב, תסתיים ביום 10 באפריל 1972.

משרדי הטכניון בתל־אביב פתוחים כל יום משעה 08.00—13.00 ומ־16.00—19.00 (פרט ליום רביעי אחה״צ).

חול המועד פסח — פתוח עד שעה 13.00

הנהלת הסוכנות היהודית לא״י
ועדת המכרזים הכוללנית — אזור תל־אביב

מכרז קניות מס׳ 14/72 — תא

אספקת 1,000 שמיכות אקרילן

הנהלת הסוכנות היהודית לא״י (להלן „הסוכנות״) מזמי־נה בזאת הצעות לאספקת 1,000 שמיכות אקרילן לקרית מוריה.

את המכרז הנ״ל רם להגיש על טפסי הצעה (הכוללים תנאים), שאפשר לקבלם במשרדנו בת״א, רחוב קפלן 17, חדר 438 החל מיום א׳ 2.4.72 שעה 09.00.

ההצעות חייבות להגיע לתיבת המכרזים בכתובת הנ״ל לא יאחר מיום ה׳ 13.4.72 שעה 12.00.

הסוכנות אינה מתחייבת לקבל את ההצעה הזולה ביותר או כל הצעה שהיא.

הסוכנות שומרת לעצמה את הזכות לחלק את ההזמנה למספר יצרנים.

מכירת חסול עודפי ייצוא
של ארנקי נשים מעור

מחירי הפתעה!

המכירה תערך בחול־המועד פסח, ביומים א—ב—ג, 2—4 אפריל במפעל ארנקי ישראל בע״מ, יבנה אזור המלאכה (ע״י תחנת הדלק), בשעות 1500—0800.

הקהל מוזמן!

לרגל ספירת מלאי
המוסך יהיה סגור מ־31.3.72 עד 5.4.72

„ברק״ – מוסך לתיקון מכוניות בע״מ
קרית־אריה, אחוז התעשיה פ״ת.

עירית נהריה
מכרז מס׳ 14/72
הוצאת עשב ים ונקוי חוף הרחצה בגלי־גליל

1. עירית נהריה מבקשת בזה לקבל הצעות מקבלנים לבצוע עבודות נקיון בחוף גלי־גליל בנהריה בעונת 1972 (הוצאת עשב ים ממערך הרחצה וכפרך הטייס).
2. על משתתף המכרז לקבל בבית העיריה, חדר מס׳ 38, טופס מודפס בו מפורטים כל תנאי המכרז, למלא אותו ולהכניס אותו במעטפה עליה מצויין רק מספר המכרז ולשלשל את המעטפה המסורה לארגז ההצעות המכרזים הנבצא בחדר מס׳ 18, קומה ג׳, בבית העיריה עד יום ראשון, 9.4.72, שעה 16.00.
3. אין העיריה מתחייבת לקבל את ההצעה הזולה ביותר או איזו הצעה שהיא.
4. יש לצרף להצעה ערבות בנקאית בגובה של 10% מסכום ההצעה.

ב. מץ
ראש העיריה בנהריה

תאריך: 26.3.1972

חוק התכנון והבניה, תשכ״ה — 1965
מרחב תכנון מקומי, מודיעים
הודעה בדבר הפקדת תכנית כפורטת

בהסתמך בזה הודעה, בהתאם לסעיף 89 לחוק התכנון והבניה, תשכ״ה — 1965, כי במשרדי הוועדה המחוזית לתכנון ולבניה, מחוז הדרום, ובמשרדי הוועדה המקומית לתכנון ולבניה, מודיעים, הופקדה תכנית מפורטת הנקראת „תכנית מפורטת מס׳ ד/778 (3) — קו דלק 18״ מחוות המיכלים באשקלון לבת׳ הזיקוק באשדוד, ביחד עם התשריט המצורף אליה.

ואלה הם השטחים הכלולים בתכנית: 152 עד 154, 158, 159, 200—210, 341, 342, 344 עד 346, 1190, 1192, 1193, 2012.

כל המעונין בתכנית רשאי לעיין בה ללא תשלום בימים ובשעות שהמשרדים האמורים פתוחים לקהל.

כל מעונין בקרקע, בבנין או בכל פרט תכנוני אחר הרואה את עצמו נפגע על ידי התכנית וכן מהנדס ועדה מקומית שמרחב התכנון שלה כלול בתחום התכנית או גובל אותו, רשאי, הוך חודשיים מיום פרסומה של הודעה זו ברשומות, להגיש התנגדות לתכנית במשרדי הוועדה המקומית האמורה.

י. זרדיאנן
יו״ר הוועדה המחוזית לתכנון ולבניה
מחוז הדרום

ט״ו באדר תשל״ב (2.3.72)

חוק התכנון והבניה, תשכ״ה — 1965
מרחב תכנון מקומי רמת־השרון
ההודעה על הכנת שינוי לתכנית המתאר

בהתאם לסעיף 77 לחוק התכנון והבניה, תשכ״ה — 1965, ניתנת בזה הודעה כי הוועדה המקומית לתכנון ולבניה מרחב רמת־השרון החליטה ביסיבתה ביום 1.3.72 להכין סינוי להכנית המתאר.

ואלה השטחים הנכללים בתחום הסינוי של ההכנית המוצעת:
גוש: 6415
חלקות: 59, 58

פנחס בזיקין
יו״ר הוועדה המקומית לתכנון ולבניה
רמת־השרון

תאריך: 7.3.72
ת.ב.ע. 424

חיזון סמלים*

בכל יום ששי

במוסף השבועי של הארץ

פרס ראשון:

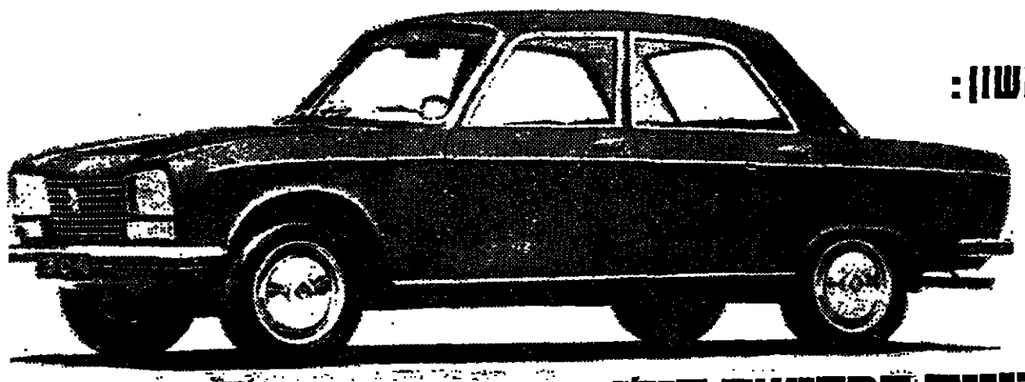

המכונית החדשה פיגו 304 דגם 1972 (כולל מסים)

כרטיס מיכה ת״א — אדים אבבה — ת״א (ללא מסים)
כרטיס מיכה ת״א — לונדון — ת״א (ללא מסים)
במטוס „אל־על״

טוס בחברה שלך
סע בחברה טובה
אל־על ותיבי אויר לישראל

פילקו סופר ספיישל –
מכונת הכביסה הסופר־אוטומטית הקטנה
הזחידה עם שתי כניסות לכים
כתנת ריפלט
סוכני פילקו בישראל

ביקשו תמיד באיכות עולמית
PHILCO

סונאר
מקלט הטלוויזיה של הטיראון רב שיכלולים
בסך אופטימלי ״24 * 7 לחדרים
מיכונים לתחומי UHF—VHF
* יציבות תמונה כיריבית בכל תנאי קליטה * הופעת המונה מידית

המקרר החדש
המשוכלל
אמקור 15 דה־לוקס
2 דלתות * אוטומטי
הקפאה עמוקה
מתנת אמקור — שרות אמפא

תנור חימום מרכזי
פרעל בלי ריח, בלא עשן, ומבטיח חום אחיד בכל שטח הדירה
מתנת „אטמור״
מיזוג אויר בע״מ
קאמין אטמור

מזגן אויר
אלקטרה דה־לוקס
דגם MEL 100 ST
מתנת חברת
אלקטרה

תנור חימום
ZAEGEL HELD
(דגם 125)
תנור איכות כתוצרה הו״ל לחיכום כל הדירה
מתנת הברה
אויקל
הנדסת הימים יאהדיר

מערכת ריהוט לסלון
Versailles 2000 ורסאי
מפה דו־מרשמית
שולחן סלוני
2 כורסאות
כתוצרת אסיה
מתנה

תנור אפיה ובישול
Zoppas
(דגם 600)
מתנת אל־כן בע״מ
נציגי „זופז״ בישראל

BROTHER מכונה לזיגזג אוטוכסית האפשרית לעשות גמירה של לילאות, מיטגרמים וכו׳.
דגם 932

מיטת נוער צבעונית מגולפת מתנת ביח״ר ONEG * 2 שעוני טיסו חדישים (TISSOT SIDERAL) אוטומטי ● תאריכון ● נגד כים ● 1 לגבר 1 לאבה *

מיטה זוגית מעץ אורן. מתנת בימ״ס ירושלים * שולחן ו־4 כסאות מאלומיניום מתנת **פרינה**

* מערכת ציוד „פיקניק גז״ של **סופרגז** לבישול, תאורה וגריל * 3 מכונות גילוח **REMINGTON** מתנת „מירה טרדינג״ בע״מ *

6 מערכות־שולחן של עטי „רולקס״ * 3 מערכות עטי SHEAFFER * סיור מתרוך ליחיד לאורך המוביל הארצי (כולל הסעה וכלכלה) מתנת „מקורות״ * גיטארה **RICARDO** מתנת **חליל״ת**, יבואני ויצרני כלי נגינה * 15 חבילות שי מתנת **תלמה** * 10 חבילות שי לגבר ו־10 חבילות שי לאשה מתנת Helena Rubinstein * ועוד שפע פרסי תחומים

משרד התחבורה
הודעות אגף הרישוי

העברת בעלות כלי רכב

רשות הרישוי שבמשרד התחבורה מודיעה בזה כי החל ביום ראשון ח״א בניסן תשל״ב—26.3.72 ניתנת האפשרות לבעלי רכב להעביר בעלות רכב פרטי ומסחרי עד 4,000 ק״ג וכן קטנועים ואופנועים, באמצעות הבנקים (כל זאת מותנה באין הגבלות ברישום שינוי הבעלות).

הוכנו שטרי מכר מיוחדים לביצוע המעולה בבנקים שאפשר לקבלם ללא תשלום במקומות הבאים:

1. כל משרדי הרישוי בארץ;
2. באגף הרישוי, רח׳ הלוי המלכה 9, ירושלים;
3. במשרדי המפקח על התעבורה המחוזיים בירושלים, תל־אביב וחיפה;
4. בהשרד התחבורה (בלשכת המודיעין), רח׳ אבן גבירול 1, ירושלים;
5. במשרד המשבורה (בלשכת המודיעין), מגדל שלום, תל־אביב;
6. באגף לרכב ושירותי תחזוקה, רח׳ קרליבך 10, תל־אביב;
7. באמצעות הדואר, לפי הכתובות של משרדי הרישוי וכן המוד־לקה לשירותי הרישוי תיל 270, חולון.

סוחרי רכב מורשים וחברות ביטוח יפנו אל האחראים לענינו רכב בכל משרדי הרישוי לשם קבלת מלאי מתאים של הטפסים.

דוד יכין
רשות הרישוי

עירית רמת־גן

מכרז מס׳ 19/72

עירית רמת־גן מכריזה בזה על קבלת הצעות להקמת גלריה למוזיאון בית עמנואל ריש.

סופסי ההצעות ופרטים נוספים אפשר להשיג במחלקת ההנדסה הנ״ל ברח׳ המגל 26 ר״ג בשעות העבודה הרגילות תמורת תשלום של —.100 ל״י.

את ההצעות יש להגיש במעטפה סגורה ולהכניסה לתיבת ההצעות בחדר מס׳ 31 בבנין העיריה, ברח׳ ביאליק 35 עד ליום ששי י״ד באייר תשל״ב — 28.4.72 שעה 12.00 בהצהרים.

על המעטפה יש לציין:

„הצעה להקמת גלריה למוזיאון בית עמנואל ברמת־גן״.

להצעה יש לצרף סכום בגובה של 5% מערך ההצעה לתקופה של 3 חודשים בחזומים או בערבות בנקאית, שאם לא כן — לא תדון ומדה ההצעות: והחכרות בהצעה. את הערבות יש להכניס לתוך מעטפה נפרדת שהצורף למעטפה בה הנגש ההצעה. על מעטפת הערבות יש לציין: „ערבות לחכרו מס׳ 19/72״.

כמו־מיתה כשירות תחשבנה:

א. הפקדת מזומנים בקופת העיריה.
ב. ערבות בנקאית מבנק מקבר.
ג. המחאה בנקאית מבנק מקבר.
ד. הוחזרבות כספית של עירית רמת־גן
ה. מכתב לשעבוד כספים בערבות העירית מאושר ע״י גזבר העיריה.

את ההצעות יש להגיש בהתאם לתנאי המכרז וכל שינוי בה צלול לגרום לביטולה.

הקבלן רשאי להגיש הצעות מחיר לכל העבודות או לפרק אחד בלבד או בסיפר פרקים. העיריה רשאית, לחלק את העבודה כפי שתמצא לבכון.

אין העיריה כחוייבת לקבל את ההצעה הזולה ביותר או כל הצעה שהיא.

דר׳ ישראל פדר
ראש העיריה

עירית גבעתיים

מכרז מס. 142/72

שפיצים בבנין ישן והפיכתו לגן ילדים, הקמת מקלט ופתוח החצר ברח׳ דשבינסקי 22

עירית גבעתיים מכריזה בזה על קבלת הצעות לביצוע עבודות הנ״ל.

את תנאי המכרז וטופסי הצעות המחירים לביצוע העבודות הנ״ל אפשר לקבל במחלקת ההנדסה של העיריה ברח׳ שינקין 2 קומה ב׳ חדר מס. 26 תמורת השלום של —.50 ל״י. השלום זה איננו מוחזר.

בדבר פרטים נוספים אנא לפנות למהנדס לאופר במחלקת ההנדסה של העיריה בחדר מס. 27.

כל המעוניין להשתתף במכרז יגיש לעיריה הצעת מחירים ב־2 העתקים על גבי הטפסים שהמצאו לו וישלח אותם בדואר רשום במעטפה הצעה שהוכנאה לו לפי הכתובת: ועדת המכרזים, עי־רית גבעתיים רח׳ שינקין 2 עד יום המישי 20.4.72.

על המשתתף במכרז להיות רשום אצל רשם הקבלנים כקבלן מוכר לביצוע עבודות בניה הנדסיות.

על מגיש ההצעה לצרף ערבות בנקאית לטובת העיריה בשיעור של 5% מערך הצעתו בהתאם לפרטים המפורטים בתנאי המכרז, אחרת לא תדון ועדת המכרזים בהצעתו. המחאות פרטיות או שטרות לא יתקבלו כערבות.

העיריה תהיה זכאית לפי שיקול דעתה הבלעדית לבצע את העבודה כולה או מחציתה.

התשלום: בהתאם לטבלת התשלומים שבתנאי המכרז.

את ההצעה יש להגיש בהתאם לתנאי המכרז וכל שינוי בה צלול לגרום לביטולה.

אין העיריה מתחייבת לקבל את ההצעה הזולה ביותר או הצעה כלשהי.

קובא קרויזמן
ראש העיריה

هكذا من الأصل

ראיתי שמעתי

אוסף של נחשים

אוסף של נחשי הארץ יוצג בפני קהל המבקרים בגן־החיות התנ"י בירושלים בימי חג־הפסח.

כ"ישה סוגים של נחשים ארסיים ושני סוגים של נחשים חנקים (אחד אפריקאי ואחד אסיאתי) וכן נחשים ארסיים למחצה ובלתי־ארסיים רוכזו בגן החיות ויוצגו בפני קהל המבקרים בחופשת הפסח. הסבר מיוחד יינתן למבקרים על סימני היכר של הנחשים השונים ועל אופן חליבת הארס של הנחשים הארסיים. בגן החיות התנ"לי בשיתוף עם האוניברסיטה העברית מכינים ניסיוב נגד עקיצת העקרב האדום.

בגן החיות הוכן באחרונה ניסיוב מיוחד נגד נחשים ארסיים המצויים בבורמה. לאחר סידרת ניסיונות מיוחדים שנערכו במחלקה לחקר חיות ארס באוניברסיטה העברית נשלח הניסיוב לבורמה. מכת הנחשים בבורמה. היא הגדולה בעולם ומונים שם יותר מ־2,000 מקרי נקישה בשנה. מקרי המוות כתוצאה מעקיצת נחשים ועקרבים בארץ פוחתים מדי שנה, בגלל הניסיובים המיוד־צרים כאן.

יונים רבות מדי בוונציה

ובציה החליטה להיפטר מחלק מ־100,000 היונים שבתחומה ולהעביר אותן לערים אחרות המשוייחות בהן.

היונים האהובות על התיירים מסכנות את אוצרות האמנות ואת הבריאות. פרש־היונים גורם נזק רציני לבנייינים ואנדרטות, בכמה מקרים הפיץ מחלות בקרב התושבים, שהתמיטו במזוות.

ראש העיר הורה לפועלי העיריה ללכוד מספר רב של יונים לקראת המבצע, ופרסם צו האוסר האכלת היונים במקומות שאינם מוהרים על ידי החוק.

היום לפני...

1971 : — צבא פקיסטאן המערבי מדכא התקוממות בדאקה שבמזרח פקיסטאן ושייך מג"ב אל רחמן בעצר.

1970 : — כת אנטי מתוסכי האימאם אל־מהדי עותחת במרד בסודאן.

1967 : — מוכיר הארם או תאנט מציע שביתת נשק כללית בוויטנאם שאחריה ייפתחו שיחות שלום מוקדמות. ארה"ב מסכימה.

1945 : — מסתיימות התקפות הרקטות הגרמניות של בריטניה.

1939 : — עם כניעת מדריד לגנרל פראנקו, מסתיימת מלחמת האזרחים בספרד. היטלר מגנה את ההסכם לאי־התקפה של גרמניה עם פולין.

1938 : — יפאן מכוננת ממשלת בובות של הרפובליקה הסיי־נית בנאנקינג.

1920: — הבולשביקים הרוסים מובשים את נובורוסיסק שעל הים השחור. הצבא הרוסי הלבן בפיקוד אנטון דאניקין מתמוטט.

1895: — בריטניה מודיעה שתראה את כיבוש אזור הנילוס העילי בידי צרפת כהכשה עוין.

1483: — נולד הצייר האיטלקי רפאל. **רוזן**

עם מדיניות כזאת גם נכדינו לא יזכו לשלום

את התנגדותה וחוז־משמעית של ראש הממשלה לתוכניתו של המלך חוסיין, כפרשת אני כתנגדות עקרונית של הממשלה לסיכוי כלשהו של שלום ביניינו לבין שכנינו.

ממשלת ישראל מוצגת כי רק במשא ומתן ישיר יושג השלום, אך אינה מוכנה אף לרמוז מה יש ב־אמתחתה להציע כאשר ואם נגיע לשולחן הדיונים עם מדינות ערב. לשמחת ואת מציג המלך חוסיין תוכ־ניות, שהאחוזה פתרון לבעיית הפלש־תיאים, שהוא שלב ביניים הכרחי להשגת השלום ובלעדיו לא יהיה שלום.

האין ממשלה יכולה מוכנה לה־בין סתי־סוף כי למען שלום אמת חייבים שני הצדדים לוותר. הגיעה העת כי במדינה ישראל יתאגדו לי־פעולה כל שוחרי השלום האמיתי, אלה שבמחיר השלום יהיו מוכנים לוותר על השטחים. כי אם נחכה לפעולתיה של הממשלה גם נב־דינו לא יזכו בשלום.

אדרבך יהודית

חיפה

מכתבים למערכת הארץ

המימסד מפחד מביקורת

אופיינית היא תגובתו של מר בן־אופיר כלפי גב' זמר עורכת ענין „דבר" בדרישתו לפטרה ממשרתה עקב גישתה הביקורתית המוצדקת כלפי הפרפלים באשדוד וכר פרץ ב־ראשם. תגובתו הולמת את גישת צמרת מפלגת העבודה, שאינה סוב־לת כל בקורת. גם ראש הממשלה אינה מוכנה לשמוע דעה נוגדת ל־שלה וחוסר סובלנותה כלפי בקורת מוצדקת גוברת מפעם לפעם.

לדעתי מתבטאת בצמרת השלטון רתיעה מחלטה מפני כל בקורת מחד ואמיצות עצמית מופלגת מאידך. דעה שכושמעת בציבור החולקת על קו השלטון נתקלת מיד בזעם — כמעט ילדותי — ובחומת איתנים אשר מציבה ראש הממשלה סביב האוב־יקט המבוקר „המוכה". דוגמאות ל־אין ספור יש לכך בזמן האחרון: פרשת החברות הממשלתיות, פרשת נתיבי נפט, פרשת באום שר החוץ בטלוויזיה בארה"ב ואפילו פרשת ה־הסבות המוזמנות לעולים אשר יש דרכים רבות לשפרם בצורה שלא יגרמו לו ידם לרעה.

במקום להודות בשגיאות, לשמוע עצות מעילות ולשנות את הניתוח ל־שינוי מוקמת מיד חומת המפלגה סביב השר השוגה ואף נשמעות גזי־פות כלפי המבקרים על שהעזו לבקר „נבחרי לאומיים". המצב מעורר הר־הורים נוגים סביב אשיות הדמוקר־טיה עליה צריך לחיות מושמת השל־טון במדינה.

חיה חפץ

גבעתיים

עונש למהנדסים בנגב

תקנות מס הכנסה החדשות המוצ־עות בנושא החזקת רכב „תפורתי" לפי מידה של בעל הרכב הממוצע, תושב מרכז הארץ, אשר רכבו משמ־שו בעסקיו לנסיעות בכבישים סר־בים. הסכום הקבוע שיוכר כהוצאה לכל קיים של נסיעה אינו מכסה ב־שום פנים הוצאותיו של מהנדס ב־נגב, הנוסע בכבישים משובשים ו־מלאי מהמורות, בסופות חול בסיני, בתנאים הגורמים להוצאות רבות על טיפול ברכב ומביאים לבלאי מוגבר של הרכב. יתר על כן, תנאים אלה גם מחייבים שימוש ברכב גדול ו־כבד יותר.

בסתבר, איפוא, כמו בהרבה נושא־אים אחרים אצלנו, שאנו עומדים בפני מעבר מקיצוניות אחת לקיצו־ניות הפוכה. במגמה המוצדקת להפ־היה את הנהוגה ואת השמוש במכו־ניות שאר, יוצרים מצב בו נענש איש הנגב השובר בשדה, בערבה ובסיני ואין כל התחשבות בתנאיו המיוחדים.

מהנדס נ. חן

באר־שבע

חוסר תיכנון באשקלון

כתושבת אשקלון האוהבת את ה־עיר אני מודאגת נוכח צורת הבניה ותכנון העיר בשנתיים האחרונות. למרות שהעיר נחשבת לעיר קיץ, ופורסמו תוכניות להקמת רחיירה ל־אורך חוף הים הוקמו באחרונה בני־נים רבי קומות בשכונת ברנע. ה־חוסמים את הנוף מריירי השכונה. מעניין כיצד תראה רחיירה מקושטת בכבסים, המהוים תחליף עגום לגוף החסום.

זאת היא רק אחת משגיאות התכ־נון במקומות רבים בעיר; בניין בית מגורים רב קומות ליד המרכז הנפתי, שבו נמצאים כשרדי העיריה ומרכז מסחרי, החסר כביש גישה ל־שקים הנמצא באחתו מרכז, בניה פראית של בתים רבי קומות בשמה של בתים נמוכי קומה וכו'. כל אלה מוכיחים שהתכנון הכולל של העיר הוא חובבני הרסני.

אורנה עצמון

אשקלון

זכות היסטורית ומוסר

בשוללו את החלטת הכנסת הקו־בעת כי „זכותנו ההיסטורית על ארץ ישראל לא נתנה לערעור", כביא יגאל עילם מתל־אביב, ציטטה מ־מכתבו של זאב ז'בוטינסקי אל ליאו־נרד שטיין ב־9.3.1932, בה כתוב בין היתר: „אם אינך זקוק לארץ אין לעורר את הזכויות ההיסטוריות".

נשאלת השאלה: ממתי זה לא היינו אנו בני ישראל זקוקים ל־ארץ זרי כל מטרת הציונות היתה לתת או להחזיר מולדת לעם ומחסר מולדת. לכן אבסורדי הפרוש של יגאל עילם ויש בו התעלמות מכוונת ומלאכותית והטעיית דעת הקהל, שיא־מין כי יחדשו של הרצל, מדיה הדור ואוהב ישראל שאין כמוהו, אפילו הוא שון, כביכול, שאין לעורר את הזכויות היסטוריות.

וכדי להרגיע את מר עילם השואל „האם מתגלגלים אנו כבר במדרון מבחינה מוסריתו", ארשה לי להביא ציטטה מאמרו של ז. ז'בוטינסקי, אשר הופיע בשנת 1923 ב„ראוס־הייטס" הפריסאי, תחת הכותרת „ה־אמיקה של קיר הברזל". וכך כותב ז'בוטינסקי: „אחת משתיים הציונות או מוסרית או בלתי מוסרית. שאלה זו צריכים היינו לפתור לעצמנו קודם שלקחנו את השקל הראשון. ופתרנו בחיוב. האם הציונות היה מוסרית, כלומר צודקת, הרי את הצדק יש להגשים בלי התחשבות בהסכמתו או אי הסכמתו של מישהו. זאת היא תורת המוסר. שום מוסר אחר אין".

בהדגמות זו ארשה לי גם להס־תייג כמאמרו של הפתונאי יואל מרקוס, תחת הכותרת „תגובה אומ־ללה". סברוני כי דוקא הדתעלמות ואי ההכרה ברבים על זכותנו ה־היסטורית על ארץ־ישראל זה למעלה מ־23 שנה, היא אשר נתנה עילה לעולם לטען נגדנו, שאנו מדינה קשוחה וכי שאיפתנו רק לסיפוח שטחים. לא היינו מגיעים למצב כזה לוא מוקן היינו מוענים, כפי שאמר שמעון, אחרון האחים מבית החש־מונאים לאנטיוכוס השביעי: „לא ארץ נוכריה לקחנו ולא ברכוש נוכרים משכנו, כי אם נחלת אבותינו אשר מאת אויבינו נכבשה בלא משפט בעת מן העתים ואמנו כאשר היתה לנו עת רצון השיבונו את נחלתנו ונחלת אבותינו".

שלום רק

תל־אביב

התייקרות מוצרי פניציה

לאור מלחמתו הנמרצת והנאמנת של מר בן־אהרן נגד „השתוללות המחירים", מלחמה צודקת כשלעצ־מה, מעניין לשמוע תגובתו על הפל־את המחירים בכ־200% במוסדות ה־הסתדרות כגון קופ"ח ו„פניציה".

חברי קופ"ח הזכאים לרכוש תרו־פות מסוימות ללא מירשם נתבשרו כי החל מיום א' 19.3.72 הלה העלאת מחירים בכ־150—200%. לדוגמא: 12 טבליות פלגין או א.ס.ב. שעלו עד כה 20 אגורות, יעלו מעתה 50 אגו־רות. בקבוק שמן פרפין של 200 גרם שעלה 60 אגורות ועוד 5 אגורות תמורת הבקבוק (שלא ניתן להחזירו) יעלה מעתה 70 אגורות ועוד 15 אגו־רות תמורת הבקבוק תוצרת „פניצ־יה".

יוסף בן־מרדכי

רמת־גן

שיבושי טלפון

ב„הארץ" 21.3 הופיע מכתב למע־רכת „מסקנה עגומה", שבו הכותב כביע למסקנה העגומה, שציבור שב־תוכו יש מחבלים בטלפונים ציבו־ריים אינו ראוי לשרות זה.

שרות הטלפונים הפרטיים בכל אזור חדרה כולל בנימינה אינו פועל באופן תקין זה כמה חודשים: שיחות שלמות ביממה אין תגובה, כאשר מריטים את השפופרת. הנזקק ל־משטרה, לרופא, למנן דחד אדום או למכבי אש ייסיב לעשות אם ידרוך לשם או יסע במכונית, אם יש לו. שיחות חוץ קשה לעריך וכן קשה להשיגנו.

כאשר כבר מסיגים קשר לאחר מאמצים ממושכים, ניתקות השיחות באמצע. כל התלונות לשר ולמנהל שרותי הטלפון לא הועילו. מכאן אפשר להסיק מסקנה עד יותר עגו־מה לגבי שרות מבלכתי.

מרדכי שמרוני

בנימינה

טייסים — או חיסול התפרצות

שר הבטחון מר משה דיין אמר בבאומו לפני חבר הנאמנים של ה־אוניברסיטה כי עלינו להגיע לאוכ־לוסיה של 5 מיליון נפש על כנת להבטיח עתודות לטייסים הדרושים לנו. אני לתומי חשבתי כי יש ל־עודד עליה ולהגדיל האוכלוסיה ב־ארץ. כדי לרכז את עם ישראל ב־ארצו ולחסל התפוצות. מוזר מאד לשמוע מנהיג שהצורך להגדלת ה־אוכלוסיה בארץ הוא צבאית בלבד. קשה לתנך כך את הנוער.

י. ברקאי

פרדס חנה

שפיגל, קיבל תשובה

בגליונכם מיום 8.3 נאמר כי פנייתו של הכתרגלן לשר החינוך הי־תרבות לא נענתה. למפשה מכתבו של שפיגל הגיע למשרדנו ב־25 ב־פברואר ונענה ב־7 במרס על ידי עוזר חשר לענייני השכלה גבוהה, מר שמואל בנדור בשמו של השר.

אמנון דנקנר

דובר מטרד

החינוך והתרבות

ירושלים

גניבות למען עניים

לפני כמה ימים גנבו הפנתרים בירושלים מחלבן את ארגז החלב שלו (350 לירות) וחלקוהו לצעירים. המטרה טובה, אך האמצעים פסולים. אם ימשיכו הפנתרים בשיטות אלה הם עלולים מחר לשדוד בנק ולחלק את הכסף לצעירים. לאן נגיע?

יעקב הובר

תל־אביב

אפנה צעירה

TREVIRA®

2000

החוטים מיוצרים ע"י ג'רוסלם ג'רסי בע"מ

פרסום ריד יעקבי

ים אויר יבשה

אירופה

הצעה מיוחדת לאלה היכולים להרשות לעצמם שילוב של נופש במסע עסקים

אתה יוצא באנית צים, "דן" או "ילי" בדרכך לגנואה מרסיי, או וניציה. תוכל לבקר, ללא תשלום נוסף, ברודוס או במסינה, בנפולי או בפיראוס.

באירופה חוכל לשהות עד שנה שלמה, בלא להיות צמוד לקבוצה ולתאריך שיבה קבוע מראש.

כרצונך - קח אתך את מכוניתך מהארץ, או שכור מכונית באירופה.

ארצה תחזור באחת מטיסות הסילון של אל על. היוצאות יום-יום, מן החשובות שבערי אירופה.

בתכנית משולבת זו, של ים-אויר-יבשה, אתה חוסך ב־250 ל"י ומרבה את האתך. כדאי לזכור: דוקא בחודשים שאינם חדשי הקיץ הלוהט הים מענין יותר. אירופה פעילה ומהנה יותר והמחירים, לרבות מחירי הנסיעה, זולים יותר.

לפרטים נוספים פנה לסוכן הנסיעות שלך.

צים קוי נוסעים · אל על נתיבי אויר לישראל

שחם לבינסון אילון/בינג-לינאל

שעות העבודה באשנבי בנק הדואר ביום ו' 31.3.72

לרגל סגירת מאזן בנק הדואר לשנת 1971/72 יהיו אשנבי בנק הדואר בכל בתי הדואר, סניפי הדואר וסוכנויות הדואר בארץ פתוחים לקהל ביום ו', ט"ז ניסן תשל"ב — 31.3.72 עד השעה 12.00 בצהרים בלבד.

משרד התקשורת

"יצלף"

חברה למפעלי בנין בע"מ

שד' העצמאות 79, בת-ים — טלפון 866811

מציעה למכירה

● דירות 4 חדרים
ברח' רוטשילד 27, בת-ים

● מרתף כ־1000 מ"ר
ברח' אילת 18 תל-אביב

● 2 חנויות בסג'
שד' העצמאות 77, בת-ים

● מרתף כ־95 מ"ר
ברחי ביאליק 26, בת-ים

פרטים נוספים במשרד: כל יום בין השעות 9—13 ובימים ב' ו-ד' בשעות 16.30—18.30

אומס אבודה במשרדך?

מזכירות כתבניות, קצרניות מעולות לשרותך על בסיס ארעי
● רשום פרוטוקולים בישיבות
● הקלטות ופיענוח עורמים מוקלטים
● תרגומים מקצועיים
● צילום מסמכים

חבר המתרגמים

translators pool

תל־אביב: רח' ז, מיקה ב. טל. 238532, 230574
ירושלים: רחוב מרכוז 5, טלפון 60584
חיפה: רחוב לוטוש 48, טלפון 84268

חוק התכנון והבניה, תשכ"ה — 1965

מרחב תכנון מקומי, אשקלון

הודעה בדבר הפקדת תכנית מפורטת

נמסרת בזה הודעה, בהתאם לסעיף 89 לחוק התכנון והבניה, תשכ"ה — 1965, כי במשרדי הועדה המחוזית לתכנון ולבניה, בהר הדרום, ובמשרדי הועדה המקומית לתכנון ולבניה, אשקלון, הופקדה הבנית מפורטת הנקראת „תכנית מפורטת מס' ד/778 (1) — קו דלק 18" כהווה המיכלים באשקלון לבתי חזיקוק באשדוד, ביחד עם התשריט המצורף אליה.

ואלה הם הסעיפים הכלולים בתכנית: 1731, 1733, 1734, 1736, 1924.

כל מעוניין בתכנית רשאי לעיין בה ללא תשלום בימים ובשעות שהמשרדים האמורים פתוחים לקהל.

כל מעוניין בקרקע, בבנין או בכל פרט תכנוני אחר הרואה את עצמו נפגע על ידי התכנית רשאי ודה מקומית שמרחב התכנון שלה כלול בתחום התכנית או גובל אותו רשאי, תוך חדשים מיום פרסומה של הודעה זו ברשומות, להגיש התנגדות לתכנית במשרדי הועדה המקומית האמורה.

י. ורדיפוך

יו"ר הועדה המחוזית לתכנון ולבניה מחוז הדרום

פיז באדר תשל"ב (2.3.72)

מדינת ישראל

מרחב תכנון מיוחד בית שמש

הודעה בדבר אישור שינוי /תכנית (מתאר מקומית/מיוחדת)

נמסרת בזה הודעה, בהתאם לסעיף 117 לחוק התכנון והבניה, תשכ"ה 1965, כי הועדה המיוחדת לתכנון ולבניה בית שמש באישור שר הפנים, ובהמלצת שר השיכון והחליטה לאשר שינוי/תכנית (מתאר מקומית מפורשת) מיוחדת הנקראת:

תכנית מפורטת מיוחדת מס' ת/5/32/33 — שינוי ייעוד משטח ציבורי פתוח לאזור מגורים ב', מגרשים עבור וילות, מגרש לבניי־ציבור הדרך. שינוי לתכנית מתאר בית שמש שאושרה ביום 1.8.65. שהודעה על המקודמה ביחד עם התשריט המצורף אליה, פורסמה בילקוט הפרסומים מס' 1722 מיום 30.5.71 תשל"ב, עמ' 1756.

התכנית במידה שבה הועדה המיוחדת אשרה אותה, ביחד עם התשריט המצורף אליה, הופקדה במשרדי הועדה המיוחדת במשרד השיכון, הקרייה, תל־אביב, ובמשרדי המועצה המקומית, בית שמש וכל המעוניין, רשאי לעיין בה ללא תשלום בימים ובשעות שהמשר־דים האמורים פתוחים לקהל.

ג. בן־אור

יושב ראש הועדה המיוחדת לתכנון ולבניה, בית שמש

כ"ט אדר תשל"ב (דצמבר 1971)

חוק התכנון והבניה, תשכ"ה — 1965

מרחב תכנון מקומי, הדרה

הודעה בדבר אישור שינוי לתכנית מיתאר מקומית

נמסרת בזה הודעה, בהתאם לסעיף 117 לחוק התכנון והבניה, תשכ"ה — 1965, כי הועדה המחוזית לתכנון ולבניה, מחוז חי־פה, באישור שר הפנים, לאשר שינוי תכנית מיתאר מקו־מית: „תכנית מס' הר/482א' — החקלאי — שינוי מקום ה־איזור חלקות" — המהוה שינוי ל„תכנית מיתאר הדרה" — שחל־על השטחים ביחד עם התשריט המצורף־אליה פורסמה בילקוט הפ־רסומים 1707, תשל"א, עמ' 1302.

השינוי האמור, במידה שבה הועדה המחוזית אישרה אותו, עם התשריט המצורף אליו, הופקד במשרדי הועדה המחוזית ה־וכן במשרדי הועדה המקומית לתכנון ולבניה, חדרה, וכל מ־ראשי לעיין בו ללא תשלום בימים ובשעות שהמשרדים האמ־פתוחים לקהל.

ד"ר נפתלי איתיאי

יושב ראש הועדה המחוזית לתכנון ו־כחוק חיפה

תאריך: ט"ו בשבט תשל"ב, 31.1.72

תמורת תשלום שווי של
-36 ל"י בלבד
כולל דמי הרשמה!
אנו נחלץ את
תכוניתך
מכל מקום לכל מקום ובכל שעה
לקבלת פרטים, מסמכים נוסף אל:
ש.מ.ג.ר
שרותי מכוניות גרר בע"מ
מיסודו ובניהולו של אגוד המוסכים בישראל
משרד ראשי: רח' יצחק שדה 36 ת"א, טל. 39233, 33377.

מועצת הליברלים תבחר ביו"ר ההנהלה ב־16 באפריל

אזכרה ליוסף ספיר

מאת רן כפיר
סופר „הארץ"

פרקי זכרונות על ימי הראשונים בפתח־תקוה שנכתבו בידי יוסף ס־פיר זיל שבוע לפני מותו, נקראו אמש לראשונה באזכרה בתל אביב בתום שלושים למותו. ספדו חיים אלי־מלך רימלט, מר אריה דולצין ומר זלמן סוויב.

בין השאר מסביר יוסף ספיר בפרקים אלה את העימות שהיה בין האכרים לבין חלוצי העליה השי־ניה פעימות שגיון בעיקר מן הגר־גר שבין המסורת הדתית של מר־יסדי המושבה ובין עולי רוסיה: ה־צעירים שהביאו אתם רוח של מרד־נות בכלל ובמסורת הדתית בפרט. הוא הצן על האיכרים נגד הקיצוניות שלה התנבאו לפועלים העבריים מ־פומים בלכלים.

בין הנוכחים נראו רבים מבין עס־קני אפסלבה הליברלית וגם נציגי מלגת אמרות. ביניהם יחיל הכנסת רפאל בר־קת. חברי הכנסת מנחם בגין ומשה בר־עם.

בסיום השלושים ונחילה פעילות ארגון הליברלים על הקמ של הקמת הליברלים בצרפת. נודע כי כבר נמצאים בתכנות בירושלים צ־מרה המפלגה לישיבה לא רשמית, כדי לדון בחלוקה תפקידים חדשה. בסוף השבוע שעבר נתכנסה ישיבה שניה והחליט בה לכנס ב־16 באפריל את מרכזת המפלגה הליברלית לבחירת יו"ר המפלגה. כמועמד יחיד נזכר יו"ר הנהלת הליברלים היום, חיים אלימלך רימלט.

המועמד היחיד לתפקידו הנוכחי של מר רימלט, ביקש ההנהלה, הוא מר המכירות הזה, חיים שמעון דיין. בין מפלגת הליברלים, הבעיקר בין מפגן הארי־חיריות, לא מעלים מועמד נגדי. אך יתכן כי ועדלה הצעה להשאיר את התפקיד של יו"ר ההנהלה בידיו של חיים רימלט, בתפקיד שני.

בחירתו של חיים ארליך ליו"ר ה־הנהלה עלולה להפוחת למאבק פנימי על תפקידו כיו"ר המזכירות. מתנגדי בצמרת המפלגה. בין חלק מראשי הליברלים התגבשה דעה שיש לבטל את התפקיד של יו"ר המזכירות, ול־השאיר את ניהול עבודת המזכירות, המורכבת מראשי המחלקות, בידי מר ארליך כיו"ר ההנהלה. אם התפקיד לא יבוטל, נזכרים כמועמדים חיים יוסף תמיר וחיים בדעון עם. על תפ־קיד יו"ר המזכירות נאבקים גם כר דוד שימון, מר נתן מסלון ומר רפ־אל הצבי.

עדיין לא הוחלט מי יכנס במקומו של יוסף ספיר כבציר חמישי של ה־ליברלים בהנהלת בחיל. לא ברור גם מי יתפוס את תפקידו כחבר רפ־ת החוץ והבטחון בכנסת.

כתבי אישום נגד דנוך

(ע). ישראל דנוך, מקום עירית תל אביב, הואשם אתמול בבית המשפט העירוני בתל־אביב בשלושה כתבי אישום של בגיה ללא רשיון ובשני כתבי אישום של הונאה. בכתב אישום אחד נטען כי מיום מקודת בית המשפט המחוזי.

השופט ברוך כנלבוגן זיכה כי ראשית ויתון את דנוך מכתבי ה־אישום המייחסים להפרת צווי בית המשפט, לאחר שהוכח כי הצווים שנמסרו לדנוך על המסקת עבודה והוייחסו לחלקה ולגרש לא נכונים.

בדיון לגבי הבניה הבלתי חוקית, העיד מפקד המבנין בעירית, מר ש. גלובר, שאמר כי ביקר ב־אתר הבניה וראה את דנוך בביצוע עבודתו. דנוך אישר לפניו כי אכן הוא עוסק בבנייה בית. הוא אישר בשיחה כי לא זיהה את עצמו כ־איש עיריית תל־אביב, אלא כקבלן הבנה־סביבה.

המשך ויתון בדנוך לחודש מאי.

עוד מיבנה לא חוקי ליד מלון שרתון

מאת סופרת „הארץ"
בתל אביב

בצמוד לחלקה עליה נבנה בשעתו ללא היתר בית דנוך, צפונית למלון שרתון, גילו פקחי עירית תל אביב צריף חדש שהוקם באורח בלתי חוקי אדם בשם יעקב נורי ובנבה בידי אותו וקבלן שבעבע את הבניה בשי־ביל משפחת דנוך. מר נורי, באמצ־עות עריך י. רסלר, השיב אתמול צו ביניים בבית המשפט העליון, למניעת הריסתו של המיבנה.

בעירית עוד אין יודעים בבירור אם הצריף תופס גם חלק מחשטח עליו נבנה בית דנוך. ביום א' הש־בוע הוגשה לפני נורי תביעה לסלק את המיבנה ובמקביל הוצא צו הס־סקה עבורה אך אתמול הוציא בית המשפט העליון צו ביניים למניעת הריסתו של המיבנה, עד אשר ייקבע מועד לשמיעת התביעה לצו מניעה זמני.

אבן פינה למלון בשארם

(ע). שלב נוסף בפיתוחו של אי־זור שארם א־שייך כאיזור נופש ר־תיירות קבוע צריך אתמול עם יריית אבן פינה למלון הראשון שיוקם ב־בניה קשיחה במפרץ נעמה. בטח ובעונה אחת־נשתה גם „בתי הנופש שארם", המורכב מ־30 באנגלים מ־רוחצים עם כל השירותים, והמהוות שלב ראשון של אתר־תיירות המשר־לב.

שר־התיירות, מר משה קול, אמר כי בשארם יקום מרכז תיירות נופש, המלון, שייבנה על ידי סולל בונה יוקם בן שלוש קומות ויכיל בי חר־רים ממרוני אחיר.

תגובות שליליות על התקנות החדשות לגבי הוצאות עסקיות

מאת סופרך הכלכלי
שלך „הארץ"

כאשר יאשרו בתרש הבא ועדת השרים לענייני כלכלה רצתה הכנ־סים את התקנות החדשות לגבי הכ־רה בהוצאות עסקיות לצרכי מס הכ־נסה, יהיה החידוש הבולט לעומת הנוסח הנוכחי מדייק על מנא ויעד של כל נמיעה. מבחינה מסויימת יש כאן הקלה לעומת הנוסח הנוכחי, מאחר שהאחר לא יידרש קבלות.

אשל כחול

בתחומים אחרים לא יהיו שינויים מהותיים, אשיל בחוזל יוכר עד 25 דולר ליום, ללא קבלות. בנוסף לכך יוכרו הוצאות ליבה בכל סכום עם קבלה, או חמישה דולאר ללילה בלי קבלה. הוצאות ליבה בארץ יוכרו בכל סכום עם קבלה, או ב־5 ל"י ללילה בלי קבלה. לא יהיה שינוי בבתלים הקיימים לגבי הוצאות טל־פון, סגרות מקומיות, אשיל ועוד.

לעומת זאת יוכרו הוצאות פטורה ממס רק שתי מתנות של מעביד לעובד מדי שנה עד 50 ל"י למתנה.

תגובות

סופרי „הארץ" שמצו ביובים ה־אחרונים תגובות שליליות לתקנות הוצאות מפי בספר אנשי משק. סגן בשיא הוצאות הוצעיים, מר אב־הם שביט אמר: „נעקוב בעניין רב איך המנהר המבשלה את הבעיות שהקנות אלה יצרו אצלה... אני נגד הוצאות ראוה, אך יש להבחין בין הוצאות ראוה, בין הוצאות עיס־קיות. אמיתיות ובין הוצאות עיסקיות שנצרו כתוצאה מהעיותים במדיניות המיסוי. הוצאות אחרונות אלו הין חלק משכר עובדים רבים, בגלל שער־ני המס הגדולים. אם יקצצו להם הוצאות, פירדש הדבר שיקצצו ב־שכרם הריאלי, ולכך הם לא יסכימו".

היוצץ הכלכלי של התעשיינים, מר יוסף אלשייך אמר: „בשעתו הס־כמנו לביטול ההוצאות הפיסקיות כי חלק מריפורמה כללית במס הכנסה. אולם מה שהממשלה עושה עכשיו הוא ביטול ההוצאות בלי הריפורמה. אין לחגיה שמקבלי הוצאות הוצ־קיות יוותרו עליהן, ולכן על המע־שה שהדבר יעלה לו יותר (הוא יצטרך לשלם את מס ההכנסה) הדבר יכ־ביד על המפעלים".

„שבעון"

הקבלן מר אפרים אברון: „זה שבי־עון. זה יביא להפלאות שכר, מפני שהשכירים יידרשו לקבל שכר ברוטו של מאות לירות בתמורה לביטול הוצאות עיסקיות בסכומים יחסיים ב־מוכים".

מנהל החברה הדרומית לשיווק מר ברנו למרסבר: „אצלנו בחברה זו־צאות עיסקיות הן אולי שני פרומיל מן המחזור. התקנות החדשות אינן מפחידות אותי. אם בצורך להוציא על אירוח של לקוח לא נוכל להתח־שב בהם אפילו אם בשלם מס הכנסה על האירוח. בחברה שלנו יש הוצ־אות עיסקיות אמיתיות ולא כהסוואה להכנסה נוספת".

שינוי בנושאי הוצאות אירוח, רכב

זה לא יהיה חייב בקבלות, אולם בעל הרכב יצטרך, כפי שמציע האוצר, לנהל רישום מדוייק על מנא ויעד של כל נסיעה. מבחינה מסויימת יש כאן הקלה לעומת הנוהג היום, מאחר שהאוצר לא ידרוש קבלות.

אשל כחול

בתחומים אחרים לא יהיו שינויים מהותיים, אשיל בחוזל יוכר עד 25 דולר ליום, ללא קבלות. בנוסף לכך יוכרו הוצאות ליבה בכל סכום עם קבלה, או חמישה דולאר ללילה בלי קבלה. הוצאות ליבה בארץ יוכרו בכל סכום עם קבלה, או ב־5 ל"י ללילה בלי קבלה. לא יהיה שינוי בבתלים הקיימים לגבי הוצאות טל־פון, סגרות מקומיות, אשיל ועוד.

לעומת זאת יוכרו הוצאות פטורה ממס רק שתי מתנות של מעביד לעובד מדי שנה עד 50 ל"י למתנה.

תגובות

סופרי „הארץ" שמצו ביובים ה־אחרונים תגובות שליליות לתקנות הוצאות מפי בספר אנשי משק. סגן בשיא הוצאות הוצעיים, מר אב־הם שביט אמר: „נעקוב בעניין רב איך המנהר המבשלה את הבעיות שהקנות אלה יצרו אצלה... אני נגד הוצאות ראוה, אך יש להבחין בין הוצאות ראוה, בין הוצאות עיס־קיות. אמיתיות ובין הוצאות עיסקיות שנצרו כתוצאה מהעיותים במדיניות המיסוי. הוצאות אחרונות אלו הין חלק משכר עובדים רבים, בגלל שער־ני המס הגדולים. אם יקצצו להם הוצאות, פירדש הדבר שיקצצו ב־שכרם הריאלי, ולכך הם לא יסכימו".

היוצץ הכלכלי של התעשיינים, מר יוסף אלשייך אמר: „בשעתו הס־כמנו לביטול ההוצאות הפיסקיות כי חלק מריפורמה כללית במס הכנסה. אולם מה שהממשלה עושה עכשיו הוא ביטול ההוצאות בלי הריפורמה. אין לחגיה שמקבלי הוצאות הוצ־קיות יוותרו עליהן, ולכן על המע־שה שהדבר יעלה לו יותר (הוא יצטרך לשלם את מס ההכנסה) הדבר יכ־ביד על המפעלים".

„שבעון"

הקבלן מר אפרים אברון: „זה שבי־עון. זה יביא להפלאות שכר, מפני שהשכירים יידרשו לקבל שכר ברוטו של מאות לירות בתמורה לביטול הוצאות עיסקיות בסכומים יחסיים ב־מוכים".

מנהל החברה הדרומית לשיווק מר ברנו למרסבר: „אצלנו בחברה זו־צאות עיסקיות הן אולי שני פרומיל מן המחזור. התקנות החדשות אינן מפחידות אותי. אם בצורך להוציא על אירוח של לקוח לא נוכל להתח־שב בהם אפילו אם בשלם מס הכנסה על האירוח. בחברה שלנו יש הוצ־אות עיסקיות אמיתיות ולא כהסוואה להכנסה נוספת".

פונו בכוח מבית דפוס בבירה

הליגה להגנה: דפוס ראשי של המיסיונרים

(ע). 10 מחברי הליגה להגנת יהו־דית פלשו אתמול למבנה בו נמצא בית דפוס שכלפיו הם מוצגים שהוא מפיץ חומר מיסיוני. שניים ועדים — פולשים נעצרו על ידי המשטרה, לאחר שסירבו לפנות את המקום.

אנשי הליגה הגיעו לבנין הדפוס, הר ציון רפורמה, שבשכונת בקעה, בשתי חוליות חנדרי תחילה לדירת מגורים הנמצאת מעל בית הדפוס ושייכת לבעליו.

כח מוגבר של המשטרה הגיע ל־מקום תוך דקות ספורות, והורה ל־פולשים לפנות את הדירה. לאחר ש־אנשי הליגה סירבו, הם פונו בכוח ושניים מהם נעצרו, ביניהם יו"ר ה־ליגה, יוסף שניידר.

בהודעה לעיתונות שהפיצה הליגה נאמר כי המקום „משמש דפוס ראשי של המיסיונרים בארץ ובעל הדפוס הוא אחד מראשי המיסיונרים ב־ארץ".

מת ראובן יזרעאלי

(ע). ראובן יזרעאלי, מנהל אגף הנכסים המשק של עיריית תל־א־ביב, מת אתמול לאחר מחלה קשה בשנת ה־57 לחייו.

היה מראשוני המפקדים בחבצה ר־בה"ל. במלחמת השחרור שירת ב־מיפקדת מחוז תל־אביב בדרגת רב־סרן. במלחמת ששת הימים היה ה־מושל האזרחי של חברון.

הניח אחריו אשה (מנהלת בית ספר מגן במעון אביב) בת (עורכת־דין בעדיה) ובן (קצין בצה"ל).

הלוויתו תצא היום ב־12 מביתו ב־רחוב הגופר 15 באפקה.

* (ע). מכס חלוקת מילגות ומענקים מסמס קיץ שרמן, נעוץ אתמול במכון הנפט הישראלי, בב־לאל שנחלים למחזו של מאיר שרמן שהיה מנהל הדירקטוריון של פז.

השתתפו: סגן שר האוצר דיר צבי דינשטיין, סגן איזיק חלפסון, אל־מנה המנהל גבי אנגה שרמן, מנהלי פז וחברות וחלק, אנשי מכון הנפט ואישי־ציבור. המילגות, בסך 25,500 ל"י, חולקו למוסדות חינוך ומחקר.

תיקון

בכתבה „מה כשר לפסח" שהתפר־סמה אתמול (27.3) במדור לאשה ולבית נכתב בכותרת המשנה שמוון לתיבוקות — חמץ. הנכון הוא, כפי שנכתב בגוף הכתבה, כי רק סוג אחד של מזון לתינוקות (נבטמין קלצ־גריס) אינו כשר לפסח, בעוד שסו־גים אחרים של מזון לתינוקות כש־רים לפסח אם הם נושאים תעודת הכשר מיוחד לפסח.

מתבטלת רכישת שתי אניות גלגוע בספרד

מאת סופר „הארץ"
בחיפה

בים מחירה בימים אלה לארץ צוות שנשלח מחיפה לספרד לתכין להפעלה את אניות הגלגוע הראשו־נה שנבנתה בשביל החברה, לאחר שלפי יזיעות מוסמכות עומדת בראה להתבטל עיסקת רכישתן בספרד של שתי אניות הגלגוע שהזמינה בים — נודע לסופר „הארץ" מקורות מס־שלתיים.

הסיבה העיקרית לכך היא תביעת המסמנה שבנתה את שתי האניות לתוספת מחיר גדולה. כן נתברר, כפי שנודע, כי האניות שנרכשו על ידי בים לפני יותר משנתיים, כשהיו בשלבי בניה ראשונים, אינן כה מת־אימות לסחר שלו נועדו (בקו אש־דוד־טריאסט).

קודם לכן נתבטלה עיסקת בנין שתי אניות גלגוע של בים ביוגוס־לאביה ועתה שירותה רק הזמנת שתי אניות גלגוע של החברה ברומניה.

הזמנת שש אניות הגלגוע על ידי בים כלפני כשנתיים וחצי נעשתה בבהילות לאחר שנתברר להנהלתה כי אחרה בהזמנת כלי שיט מסוג זה ולקו הישראלי הוכנסו אניות גלגוע של חברות מתחרות.

* מועצת עובדי המדינה ש־במועצת פועלי ירושלים בחרה אתמ־מול בישיבה מיוחדת בעמנואל דיס־מן לתפקיד מזכיר הסתדרות עובדי המדינה בבירה.

בעקבות הסכם צים־סלע—שר־ים:

הועלו במידה ניכרת מחירי הובלה בקו ישראל־מארסיי

תוקף שיטת הפקידה האחת בנמלים תימשך עד 19 ביוני

מאת סופר „הארץ"
בחיפה

בעקבות הסכם שנחתם בין חברת צים־סלע לחברת שרים, סוכנת של חברות אניות צרפתיות, פסקה תנו־רות בין שתי החברות והעלו במי־דה ניכרת מחירי הובלה בקו נמלי ישראל — נמל מרסיי, בעיקר על ידי החברה הצרפתית אשר עד עתה היו מחיריה נמוכים יותר — נמסר אתמול על ידי איתמר הגמשתמשים בהובלה ימית.

אשר להעלאות במחירי ההובלה ציינתה: 23.6 אחוז מ־1 באפריל מ־טעם הקונפרנס מנמלי הים התיכון למערב אירופה וקנדה; 21.6 אחוז מ־1 בסאי מטעם הקונפרנס מנמלי מערב אירופה; 16 אחוז מ־1 בסאי מנמלי מערב קנדה ומסר לאיגוד המשתמשים מטעם צים כי היא תת־ייחס למרים המתנהל עתה באירופה בין איגודי המשתמשים לבין הקונ־פרנסים האמריקאיים בקשר למיתון ההעלאות הנ"ל ותתאים מחיריה ב־התאם לתנאות המרים.

מיליון דולר לקרן התרבות

מאת יגאל לביב
סופרן הכלכלי של „הארץ"

הסוכנות היהודית הלחזה מיליון דולר לקרן התרבות אמריקה ישראל, מוסר נובר הסוכנות מר אריה דול־צין. הוא אמר כי הוחלטה לעשר ש־נים ובנתה קיבלה הסוכנות שיעבוד על הבניין של הקרן בניו יורק. לדב־ריו הוחלטה הסוכנות לצוות לקרן מכמה סיבות, האחת, הקרן עוסקת בפעולות תרבות שיש לסוכנות עניין בהן. השניה, הקשיים הכספיים של הקרן נובעים מהפסקה של כל התרו־מות לה ולמוסדות אחרים, פרט ל־מגבית היהודית. ההפסקה באה ב־החלטת המוסדות כדי להתרכז בתרו־מות למגבית המרים מלבד.

סגן נשיא הקרן, מר נדשון פו, אמר כי ההלוואה תשמש לחזיקת הזכות קנדים של הקרן. הקרן המשיכה ב־שנים האחרונות להעביר לארץ, ל־פעולות שונות, יותר ממיליון וחצי לירות לשנה, ועוד סכומים גדולים למיבצעים מיוחדים.

סכסוך בין הסתדרות הנוער העובד ליהושע לוי

מאת סופר „הארץ"

סכסוך פרץ בין גוברי ההסתדרות מר יהושע לוי לבין הסתדרות הנו־ער העובד והלומד בעקבות סתבנו בדיון על תקציב הנוער העובד. מב־רק תלונה על כך נשיה למביר ה־הסתדרות מר יצחק בן אהרון.

במברק טוענים ראשי הסתדרות הנוער כי הישיבה האחרונה של הנ־דת הנוערות לא נערכה בגלל הפרד־מרבית חברי הוערה. על סדר יומה של הוערה עמד דיון בתקציב הנו־ער העובד המסתכם ב־930 אלף ל"י. בציבי הנוער העובד ובעים הגדלת תקציבם ואילו אנשי הנוערות מב־גדים לכך. מאחר שהישיבה לא נערכה תובעים בציבי הנוער העובד דיון בוערה המרכזת על הנדרים של חברי הוערה הנוערות שכולם גם חב־כי הוערה המרכזת.

חברי רמת רחל לא יסכו לסדר בצוותא

נשרף המטבח וחלק מחדר האוכל

(ע). חברי קיבוץ רמת רחל לא יוכלו להסב לסדר בצוותא בליל הנ הפסח מפני שמטבח הקיבוץ, חלק ניכר מחדר האוכל שלו, עלו באש אור לאתמול.

השריפה פרצה סמוך ל־1 אחר ה־צות, ואחד השומרים, שהבחין בעשן העולה מן המטבח הועיק את כבאי ירושלים ואת המשטרה. כשהגיעו, כבר עלה המטבח בלהבות, והאש החלה להתפשט גם לכיוון חדר ה־אוכל. אולם הכבאים הצליחו תוך זמן קצר להשתלט עליה.

סיבת הדליקה עוד לא הוברה, אולם חוקרי המשטרה ציינו, כי היא פרצה כנראה באופן מקרי. בעקבות תיקון שבעשה לאחרונה בקוי המש־מל בקיבוץ.

חדר האוכל והמטבח הוקמו לפני כ־20 שנה, לאחר שהקיבוץ נפגע קשה במלחמת העצמאות.

לשכת מפלגת העבודה סיכמה התנאים להפעלת עמיגור

לשכת מפלגת העבודה דנה אתמול בבעיית הקמת עמיגור, בעקבות עד־עור של בציבי הוערים בעמידר ב־דבר המחיר בהקמת חברה זו — מר־פר דוכר הממלגה.

הלשכה שמעה את הבהרותיהם של ראש הממשלה גולדה מאיר, שרי ה־משפטים השיכון, בציבי הוערות ה־יהודית.

הלשכה סיכמה את המלצותיה ה־קובעות בין השאר, כי הממשלה ר־הוערות נתבעות לאשר לכך שהקי־מת עמיגור והפעלתה ייעשו באופן שלא יינזקו זכויותיהם ותבאי עבר־דתם של עובדי עמידר; שתישמר זכות קדימה בעבודה בעמיגור ל־עובדי עמידר ושיובטחו תנאים שווים לעובדי עמידר שיעברו לעמיגור ב־תבאי העבודה, השכר והזכויות ה־סוציאליות.

עוד נאמר בהמלצות, כי תבאי ה־פיפול במשתכנים של שתי החברות יהיו זהים ולא יוכנסו שינויים אלא בתיאום מלא בין שתי החברות. וע־דת הששה תשתוף את ועד עובדי עמידר בקביעת תבאי ההעברה מ־עמידר לעמיגור לשם שמירת זכויות העובדים.

כדי למנוע כפילות על ידי הקמת חברה חדשה המליצה הלשכה, כי רכוש עמידר שיימסר לעמיגור יוכנו בשטחים ביאנגרטיים מוסכמים.

יעמוד בראש צוות המו"מ לחידוש הסכם העבודה

מאת עמוס חדד
סופר „הארץ"

מר עמיחי לוי (46) נתמנה לתפ־קיד מנהל אגף כח אדם ברשות ה־נמלים במיסגרת עומבי שאליו הגישו את מועמדותם 18 איש. ועדת המיכ־רזים של רשות הנמלים החליטה את־מול של קבלתו לתפקיד במיסגרת המבנה החדש שהוקם ברשות (עליו פורסם ב„הארץ" לפני כחודש).

ההחלטה להוציא את ניהול כוח האדם מאגף מינהל הארגון נתקבלה לאחר שהנסיון הוכיח כי בעיה כוח האדם ברשות היא המרכזית ומצדר־כה טיפול בלעדי, בלי אלמנטים נר־

ישראל תסייע בטיפוח עדרי צאן

(ל.צ.מ.). ישראל תספק לארצות מתפתחות עזרה מקצועית מקיפה ב־השבחה וטיפוח של כבשים ועזים — הודיע מנהל המחלקה לצאן במשרד החקלאות, ד"ר א. מאי. בתום סיב־פוזיון בין־לאומי שנערך מטעם אר־גון המזון והחקלאות של האו"ם ב־קיבוץ שפיים.

במיסגרת המיבנה החדש

עמיחי — מנהל אגף כוח אדם ברשות הנמלים

טפים של מינהל הארגון. אגף מינהל הארגון נשאר עתה כפי שהיה אך ממנו הוצא הטיפול בכוח אדם.

לסופר „הארץ" נודע כי מנהל אגף כוח האדם החדש יהיה האיש שיע־מוד בראש צוות רשות הנמלים ש־יטהל את המו"מ עם העובדים והמס־תדרות על הסכם העבודה החדש.

מר עמיחי, דור חמישי בארץ, שי־רת בצנחנים. היה ראש משלחת מס־רד הבסתון באחת ממדינות אפריקה, סיים את בית הספר הבבות לכלכלת בפאריס ועד ספטמבר 1971 היה ב־צה"ל. מאז סיימה סמנכ"ל למינהל במשרד השיכון.

שיבושים בשידורי הטלוויזיה בגלל הפסקות־חשמל

הפסקות בזרם בתחשמל גרמו אמש לשיבושים במהלך שידורי הטלוויזיה — מסר סופר „הארץ".

בקור התקלות בחברת החשמל וה־אחראים על הטלוויזיה הפעילו גנר־טור חירום כדי להמשיך בשידורים. המצבר בהרשת הכללית לגנרטור כ־רוך בשידורחי זכן שיבורו את השי־בושים על המסך. בשל התקלות ב־אספקת הזרם לא ניתן היה לשדר את התוכנית מוקד באולפן מספר 1. האחראים על הטלוויזיה איתרו ב־מהירות הפאורה והעבירו את המרש־דר יחזי לאולפן הקטן (מספר 2).

המיאסדות הכאמתי
הבימה
סטמפניו
מאת
שלום עליכם
מסח עברי:
יעקב שבתאי
במוי: שמואל בונים
תמאורת: אריה נבון
תלבושות: עדינה רייך
מוסיקה: דוני זלצר
בהשתתפות:
נסים עזיקרי, רפאל קלצ'קין, לבנה פינקלשטיין, עפה־טל, שמו־אל סגל, ישראל רובינצ'יק, יצחק קלוגר, ליאו יונג, אליעזר יונג, שוני זך, פנינה גרי, דינה רוזס־קוף, אלכס קוטאי, שולמית נתיב, שי דנון, פנחס גולדנברג, פנינה וילצ'ר, יעל בסיס ועוד.
תל־אביב האולם הגדול
הערב 28.3 ב־8.30
מוצאי חג 30.3 ב־7.00 וב־9.30
ברסום בבקין

המועצה לייצור ולשיווק של פירות
מודיעה -
לקראת חג הפסח
מחירי הפירות,
בעיקר
תפוחים ואבוקדו,
זולים במיוחד
אין ולא תהיה עליה במחירי הפירות לקראת החג ובמשך חול המועד פסח
פארו את שולחן החג בתפוחים עסיסיים וטעימים

תהנו ממרח אבוקדו עם מצה
החומרים: 1 אבוקדו בינוני
1 כף מיץ לימון
100 גר' גבינה לבנה רכה
מלח ופלפל למעם
1 כף כצל קמוץ דק
אופן ההכנה
1. קולפים את האבוקדו, מוציאים את בשר האבוקדו ומועכים אותו, או מעבירים דרך מסננת.
2. מוסיפים את יתר החומרים, מערבבים היטב. מתבלים לפי הטעם. אפשר לשמור במקרר בכלי סגור עד החגשה. מגישים עם מצות או ציפס.

חג שמח,
עם פירות העונה
לבריאות ולהנאה

מה חדש בבאר-שבע?
רסקו
RASSCO
רסקו בונה
בתוך העיר
דירות רוחה
"מרכז-אזרחי"
מחוץ לעיר
וילות וקוטגים
"עמר"
במרכז העיר —
דירות באיכות
מעולה.
לבחירה:
3 חדרים, או
4 חדרים.
בישוב הכפרי הצעיר
התחלנו בשלב חדש:
וילות בנות 4 חדרים.
בבניה: וילות דו־מפלסיות
בנות 5 חדרים.
זוגות צעירים
באשקלון
ברחוב ההסתדרות
— רובע שמשון —
דירות 3 חדרים.
ההרשמה פתוחה
לכל הזוגות הצעירים,
בסניף "רסקו"
בבאר־שבע ובאתר הבניה.
כל הקודם זוכה!
פרטים והרשמה:
"רסקו" באר־שבע, בית רסקו, טל. 2145.
על רסקו אפשר לסמוך!

כתבי אישום נגד דנוך

(ע). ישראל דנוך, מקום עירית תל אביב, הואשם אתמול בבית המשפט העירוני בתל־אביב בשלושה כתבי אישום של בגיה ללא רשיון ובשני כתבי אישום של הונאה. בכתב אישום אחד נטען כי מיום מקודת בית המשפט המחוזי.

השופט ברוך כנלבוגן זיכה כי ראשית ויתון את דנוך מכתבי ה־אישום המייחסים להפרת צווי בית המשפט, לאחר שהוכח כי הצווים שנמסרו לדנוך על המסקת עבודה והוייחסו לחלקה ולגרש לא נכונים.

בדיון לגבי הבניה הבלתי חוקית, העיד מפקד המבנין בעירית, מר ש. גלובר, שאמר כי ביקר ב־אתר הבניה וראה את דנוך בביצוע עבודתו. דנוך אישר לפניו כי אכן הוא עוסק בבנייה בית. הוא אישר בשיחה כי לא זיהה את עצמו כ־איש עיריית תל־אביב, אלא כקבלן הבנה־סביבה.

המשך ויתון בדנוך לחודש מאי.

עוד מיבנה לא חוקי ליד מלון שרתון

מאת סופרת „הארץ"
בתל אביב

בצמוד לחלקה עליה נבנה בשעתו ללא היתר בית דנוך, צפונית למלון שרתון, גילו פקחי עירית תל אביב צריף חדש שהוקם באורח בלתי חוקי אדם בשם יעקב נורי ובנבה בידי אותו וקבלן שבעבע את הבניה בש־ביל משפחת דנוך. מר נורי, באמצ־עות עריך י. רסלר, השיג אתמול צו ביניים בבית המשפט העליון, למניעת הריסתו של המיבנה.

בעירית עוד אין יודעים בבירור אם הצריף תופס גם חלק מחשטח עליו נבנה בית דנוך. ביום א' הש־בוע הוגשה לפני נורי תביעה לסלק את המיבנה ובמקביל הוצא צו הס־סקה עבורה אך אתמול הוציא בית המשפט העליון צו ביניים למניעת הריסתו של המיבנה, עד אשר ייקבע מועד לשמיעת התביעה לצו מניעה זמני.

אבן פינה למלון בשארם

(ע). שלב נוסף בפיתוחו של אי־זור שארם א־שייך כאיזור נופש ר־תיירות קבוע צריך אתמול עם יריית אבן פינה למלון הראשון שיוקם ב־בניה קשיחה במפרץ נעמה. בטח ובעונה אחת־נשתה גם „בתי הנופש שארם", המורכב מ־30 באנגלים מ־רוחצים עם כל השירותים, והמהוות שלב ראשון של אתר־תיירות המשר־לב.

שר־התיירות, מר משה קול, אמר כי בשארם יקום מרכז תיירות נופש, המלון, שייבנה על ידי סולל בונה יוקם בן שלוש קומות ויכיל בי חר־רים ממרוני אחיר.

11 צעירים חזרו בדם — קיבלו בחזרה פנקסי המילואים שלהם

הרמטכ"ל: ציבור להפריד בין מאבקים פוליטיים לשרות בצה"ל

מאת סופרן הצבאי
של „הארץ"

11 מתוך 14 הצעירים, שהחזירו את פנקסי המילואים לראש הממש־לה, חזרו בהם וקיבלו את הפנקסים בחזרה לאחר שיחת הסבר על הנ־ביה שבמעשה זה שנערכה בין ה־צעירים לבין ראש אביא אלוף שלמה להם.

בשיחה עם הכתבים הצבאיים הס־ביר אמש אלוף להם כי שלושת הצעירים האחרים קיבלו ביומיים צווי זימון לדין משמעתי ביחידותיהם וכי עד למועד הדין ניתנת להם האפש־רות לקבל את פנקסיהם חזרה ולב־טל את המשמשים בגדם.

הרמטכ"ל, רב אלוף דוד אלעזר, הסביר כי הסיבה לפיה התיחס צה"ל בדרגות לפרשת תקדימית זו היא כי במלינות רבות בעולם משמש פנקס הגיוס אמצעי־לחצים פוליטיים.

„לא רציונו שהתנועה הזו תתקבל ב־ארץ. רציונו להפריד בין מאבקים מר־לימים חברתיים לבין שירות ב־צה"ל", אמר הרמטכ"ל והוסיף כי צה"ל צריך להישאר רחוק מכל מא־בק חברתי או פוליטי בתוך המדינה.

כן סיפר האלוף להם כי בשיחות עימם לא התרשם כי מאחורי מעשה זה עומד ארגון או גוף כלשהו. ל־אחר השיחה הסבירו כי הם חיפשו במה לביטוי וכי לא היה להם דבר נגד צה"ל. למרות כבר הביעו שלר־שה מהם את רצונם לקבל את פנק־סיהם חזרה, מאחר יותר הביעו זאת שמונה צעירים נוספים.

* מכס הנהת אבן פינה ל־מוסד להוניבי גידה לגנטיקה רפואית ומחקרי תאומים בירושלים ייערך היום על הר הזיתים בירושלים. פרופ' גידה זשא מדען אימלקי בעל שם בשטח הגנטיקה הרפואית חולץ במחקר התאומים.

הרמטכ"ל: ציבור להפריד בין מאבקים פוליטיים לשרות בצה"ל

מאת סופרן הצבאי
של „הארץ"

11 מתוך 14 הצעירים, שהחזירו את פנקסי המילואים לראש הממש־לה, חזרו בהם וקיבלו את הפנקסים בחזרה לאחר שיחת הסבר על הנ־ביה שבמעשה זה שנערכה בין ה־צעירים לבין ראש אביא אלוף שלמה להם.

בשיחה עם הכתבים הצבאיים הס־ביר אמש אלוף להם כי שלושת הצעירים האחרים קיבלו ביומיים צווי זימון לדין משמעתי ביחידותיהם וכי עד למועד הדין ניתנת להם האפש־רות לקבל את פנקסיהם חזרה ולב־טל את המשמשים בגדם.

הרמטכ"ל, רב אלוף דוד אלעזר, הסביר כי הסיבה לפיה התיחס צה"ל בדרגות לפרשת תקדימית זו היא כי במלינות רבות בעולם משמש פנקס הגיוס אמצעי־לחצים פוליטיים.

„לא רציונו שהתנועה הזו תתקבל ב־ארץ. רציונו להפריד בין מאבקים מר־לימים חברתיים לבין שירות ב־צה"ל", אמר הרמטכ"ל והוסיף כי צה"ל צריך להישאר רחוק מכל מא־בק חברתי או פוליטי בתוך המדינה.

כן סיפר האלוף להם כי בשיחות עימם לא התרשם כי מאחורי מעשה זה עומד ארגון או גוף כלשהו. ל־אחר השיחה הסבירו כי הם חיפשו במה לביטוי וכי לא היה להם דבר נגד צה"ל. למרות כבר הביעו שלר־שה מהם את רצונם לקבל את פנק־סיהם חזרה, מאחר יותר הביעו זאת שמונה צעירים נוספים.

* מכס הנהת אבן פינה ל־מוסד להוניבי גידה לגנטיקה רפואית ומחקרי תאומים בירושלים ייערך היום על הר הזיתים בירושלים. פרופ' גידה זשא מדען אימלקי בעל שם בשטח הגנטיקה הרפואית חולץ במחקר התאומים.

מה חדש בבאר-שבע?
רסקו
RASSCO
רסקו בונה
בתוך העיר
דירות רוחה
"מרכז-אזרחי"
מחוץ לעיר
וילות וקוטגים
"עמר"
במרכז העיר —
דירות באיכות
מעולה.
לבחירה:
3 חדרים, או
4 חדרים.
בישוב הכפרי הצעיר
התחלנו בשלב חדש:
וילות בנות 4 חדרים.
בבניה: וילות דו־מפלסיות
בנות 5 חדרים.
זוגות צעירים
באשקלון
ברחוב ההסתדרות
— רובע שמשון —
דירות 3 חדרים.
ההרשמה פתוחה
לכל הזוגות הצעירים,
בסניף "רסקו"
בבאר־שבע ובאתר הבניה.
כל הקודם זוכה!
פרטים והרשמה:
"רסקו" באר־שבע, בית רסקו, טל. 2145.
על רסקו אפשר לסמוך!

هكذا من الأصل

המקרר המהפכני ביותר בישראל

16 ענק

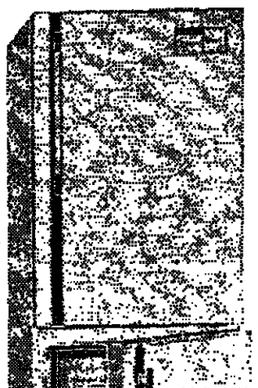

חדש

תא הקפאה ענק למטה.
כל המקרר,
גם תאי הירקות,
בהישג יד בחלק העליון.

אינך צריכה
עוד להתכופף!

פרידמן

ביגוד לניאל

ששׁ קבוצות משקיעים מחו"ל מציעות רכבל בין נצרת לתבור

מאת סופר „הארץ"

ששׁ קבוצות של משקיעים מ־חו"ל מציעות — תוך שיתוף עם גורמים ישראליים, לבנות רכבל בין נצרת לתר תבור, לאורך ח־כיזה קילומטרים. המרצא יהיה בנצרת עילית.

על־ידי כך מתכוונים ליצור אט־רקציה לתיירות המונית, תוך הת־חשבות מיוחדת בתיירות נוצרית, ה־מצויינת בביקורים במקומות הקדו־שים בנצרת והר־תבור.

על כך הודיע אתמול בסיור עתו־נאים (מטעם השלטון המקומי) ראש המועצה המקומית של נצרת עילית, כר מרדכי אלון. את שיחותי הרכ־בל כולל הציוד יש להביא מחוץ ל־ארץ. מן הסברה להשיג לשם כך מס־בע הון בשיעור כ־6 מיליון ל"י ר־לכן מעודף הון חוץ, בין אלה יש קבוצה שהקימה רכבל מצדה. מר אלון סיפר, כי לנצרת עילית חסרים השנה כ־1,000 עובדים כדי לספק צרכי הפיתוח, הביטוי התעשיה ב־עיר.

הוקמי: אינני מתפטר

בקבלת פנים, שנערכה לעתונאים בנצרת הודיע ראש העיריה, מר זוע־בי, שאף כי עד כה אין לעיריה ה־אמצעים לשלם לעובדיה מס־שכ־רת עבודה והסדרים לה גם האמצעים לגיהול שרותים חיוניים בעיר, הוד־מר שיכול היה להשגות, אילו קיי־כה המשלה כלפי העיריה את הבי־סתוה להקצבת ביניים של מיליון ל"י. אף על פי כן אין בדעת מר זועבי להתפטר — כפי שפורסם ב־עתונות — הואיל ,,התפטרות היא הסתלקות מאחריות אבל לא מצאי".

יחסי שכנות טובה

כבין 650 אלף התיירים שהיו ה־שנה בארץ ביקרו כחצי מיליון בנ־צרת אף על פי כן אין הכנסה מסיתת לנצרת — מתיירות־עניים. כפי זועבי ומר אלון ציינו את יחסי השכנות הטובה בין שתי הרשויות המקומיות ושיתוף פעולה ביניהן הוא לתועלת הדדית ומצילה ולקידוב ה־לבטות בין נצרת הערבית לבין נצ־רת עילית היהודית. בנצרת גר יחו־די אחד שהוא עובד העיריה ומש־מש מתורגמן.

נער ויגאי עזב את ביתו ואותר בישראל

(צ). נער בן 17 מינגה, שיצא על דעת עצמו למסע לישראל לאחר שנטל מבית הוריו סכום של 12 אלף שילינג (כ־2,160 ל"י) ללא רשות — אותר של־שום בלילה בעקבות שיחה טל־פונית מבשרד החוץ למשטרת נמל התעופה לוד.

מאחר שכל ניידותיו של ה־צעיר היו בסדר והסכמתו הטל־פונית של האב ניתנה למשט־רה — הורשה הנער להיכנס לארץ ולשהות כאן שבועיים. ב־תנאי שיוציא רק 360 ל"י וחזיר את העודף בשובו.

משאל „דחף": כמחצית מן האוכלוסיה מחייבים הוצאת שירות הטלפונים מידי הממשלה

51.1% מן האוכלוסיה סבורים ש־שירות הטלפונים יפעל טוב יותר אם. ותשמעה צפירות ממושכות ב־משך דקה, תבוטיעה תקריות מדומות של דליקות וסצונים דשותעו שירד־תי הצור: מגן דוד אדום, מכבי־אש ומשטרת ישראל.

מבוכה בסיעת עבודה בחיפה סביב מינוי מ"מ לפלימן

מאת סופר „הארץ" בחיפה

אף שלפי כל הסימנים עומד ראש עיריית חיפה מר משה פלימן לזה עוד כחודשים מהעיריה בעקבות ניתוח הראות שעבר, עוד לו נקבע לו ממלא מקום בסמכויות של ראש עיריה בפועל.

בענין זה קיימת מבוכה והתרוצ־צות בקרב סיעת העבודה בעיריה. כן נמתח מאבק סמוי בין שני הסג־נים, היה אברהם סבגין וירחמן צי־זל. הניסוק הרשמי לאי־בחירת ראש עיריה בפועל הוא „כדי שלא לפגוע ברגשותיו של מר פלימן.

דיון פתוח

ענין הועלה אתמול לדיון פתוח בישיבה ראשונה של הנהלת העיריה אחר כניסתו של מר פלימן לבית העלים, על ידי נציג סיעת ל"ר ג. קסינקא. הוא אמר שהוא האחרון שהיה רוצה לפגוע במר פלימן לו הוא מאחל החלמה מהירה, אולם סדרי המינהל הציבורי הטוב תובעים למנות אדם אחראי לפעולות העיריה ומן הראוי לבחור בראש עיריה בפועל. חברי הנהלה מסיעות שונות השיבו שאין הכרח להיחפז בענין זה מאחר וקיימים שני מע־נים בעלי זכויות חתימה. נמסר כי הענין יוכרע אחר הפסח.

מיכויי המתחרים

כפי שנודע, יהיה על מפלגת זי־עבודה בחיפה להכריע בכל הסר־גיה. משערים שסיכוייו של מגן ראש העיריה מר ירחמן צייזל, איש מפאי לשעבר, להתמנות לראש עיריה, טובים יותר מזה של עמיתו מר אב־רהם סבגין שהשתתיף בעבר לאחר־דות העבודה. תוך כדי כך הועלתה בחוגי מפלגת העבודה הצעה בוס־פת — למנות כראש עיריה בפועל את מר יעקב חורש, אחיו של אבא חורש המנוח, ועמנה עם חברי הנ־הלת העיריה.

רצועת עזה לא תופרד

(סוף מעמוד 1)

לא הרפה ושאל שאלה ישירה: האם רצועת עזה פותחה למשא ומתן? מר גלילי, שסיים את דבריו, ירד מעל הדוכן מבלי להשיב על ה־שאלה.

פעילות אינטנסיבית בסיקנות

לדיון אשר לשם עריכתו נקראה הכנסת למושב מיוחד בשגרתו, קדם מה שעילות אינטנסיבית בסיעות ה־קואליציה. ביום ה' שעבר החליטה סיעת ממ"ל להצטרף אל ומחומים על הבקשה לקיום המושב המיוחד. יו"ר הקואליציה ח"כ משה ברעם התנגד בתוקף לצעד כזה בטענה שהוא יפגע בשלמות קואליציונית. מכיוון שכך החליטה הממ"ל שרק שניים מחבריה, היה: זבולון המר ויונדה בן מאיר, יצטרפו אל ה־חומים, אולם מסיבות טכניות גב־צר מהם הדבר.

מכל מקום, היתה הממ"ל נחושה ברצונה, לזיעגע בהצבעה אם תציג הממשלה להסיר את הנושא מסדר היום. החלטה זו אושרה על־ידי הנהלת הקואליציה ביום ה', למרות זאת החליטה אחמל הנהלת הקו־אליציה לקרוא לממ"ל לעיין שוב בהחלטתה להיעגע, ומכל מקום אם לא יהיה רוב לקואליציה יצביעו לפחות חלק מחברי הממ"ל עם הממשלה. הממ"ל לא שינתה תו־לטה ותמנעה בהצבעה.

שרשה מן המערך

גם בסיעת המערך היו שלושה שביקשו לזיעגע בהצבעה, ה"ה מר־דכי סורקיס, דוד קורן ופוזי פיינר־מן. מר גלילי התנגד לכך בטענה שכוונת האופוזיציה היא לערער את האחדות הקואליציונית וליטול ל־עצמה זרי החלטות והתישבות ש־אינה ראויה להם.

מר זאב הרינג התנגד גם הוא באמרו כי גם לו יש הסתייגויות לגבי התנגות מפ"ם בפרשת פינת תל־רפיח, אולם הוא אינו מוכן ש־מדיל יכוביב את הדיכוח עם מפ"ם.

ראש הממשלה, הגב' גולדה מאיר, אמרה שלה עצמה יש ויכוח עם מפ"ם אולם יש להפריד בין ענין התנגלויות, הבדוח עם מפ"ם וה־הצטרפות לעמדת גחי"ל. הגב' מאיר הסיימה: „אמרתי לממ"ל ששו־נף של שר התקשורת, מר שמעון פרס, להעביר את שידות הטלפונים לידי חברה ציבורית.

היום תרגיל התגוננות אזרחית ביקנעם

תרגיל התגוננות אזרחית ייערך היום במרחב השיפוט של חבל יקנ־עם. תושמעה צפירות ממושכות ב־משך דקה, תבוטיעה תקריות מדומות של דליקות וסצונים דשותעו שירד־תי הצור: מגן דוד אדום, מכבי־אש ומשטרת ישראל.

נוקב שערכו כל הנאמים, כולל מר גלילי, עם מפ"ם. ראשון הנאמים מר יורם אריזוך (מחי"ל) קבע כי מה שבועיים בערך בארץ מסע שי־טור נגד ההתנחלות בשטחי מולדת משוחררים, ומסע זה מסייע בידי אויבי ישראל בעדות האדים לזמ־יות האדם שהביעה דאגתה מהקמת ישובים יהודיים בשטחים.

הנאום הדגיש כי למרות שהתח־נחלות נעשית על פי החלטת הכנ־סת מתנגדת לה משלבה קואליציו־נית. לא ההתנחלות בעזה היא גל־הי מוטרית, לדעתו של מר אריי־דור, אלא „בלתי מוסרי הוא לזב־דיל בתוך ארץ ישראל בין שטחים שבהם זכאים יהודים להתישב ו־בין שטחים שבהם זכות ההתישבות לערבים. הזאלה שצריך להציג — סיכום הנאום — איננה מדע מתנג־לים, אלא מדע אין מתנחלים במי־דה מספקת.

„איך מלאכם לבכם ?"

למרות שהוסכים שבעת פעולות הביטוי והגיזור ברצועה היו חריגות מסוכנות, תמה מר איסר הראל (צ"מ) אם זה טוב למפלגה המדיני ובמחוזי של ישראל שגורם פוליטי המשותף בממשלה ערך כנס מיוחד על העיוותים. יתרה מכן: יזכת הכנס, קבע הנאום, היתה מיוחדת מכיון שצהל היה כבר ער לענין.

מר הראל פנה בקריאה אל חברי מפ"ם וקיבוצי השומר הצעיר: „אם נכונה מענתכם כי המעשים שנעשו לכמה אלפי בחיים על אדמה מנ־שלתית תוך הפשלום פיצוים מנ־שלתיים הבטחת שיקומם בחשבים כמעשי גיטול, כי אז כל מפעל ה־התישבות הגדול והנחוד שלנו מזה 100 שנים אינו אלא מפעל שיסודו בגיטול. כיצד מלאכם לבכם להש־תמש בהקשר זה במלה הנוראה הזו ?"

גיגוי למופר כפול

מר שמואל תמיר (המרכז החופ־שי) גינה בחריפות את מה שכינה כמוסר הכפול של מפ"ם. מצד אחד — לחץ לכיבוש הגולן שהיה בדרי־בריחות 80 אלף ערבים, ומצד שני צעקות על נישול כאשר שולבו פי־צרים וכאשר הכרח בחמוני חייב זאת. הנאום טען כי המשגים שעשו תת מפ"ם לאורך כל דרכה הפוליטית שוללים מסנה את הזכות „לתרום אצבע מאשימה כלפי הרוב המכריע של הציבור המאמין בהתנחלות ו־רואה בה ביטוי בטחוני, מדיני, מש־קי. שיבה לארץ ישראל המולדת".

מסירת לחי עזינה

תשובתו של השר גלילי היתה מעין מסירת לחי עזינה למפ"ם, ש־כדי לרכוכה יש בה גם מן הלסיפה. מר גלילי הזכיר לאנשי מפ"ם, ש־התנחלויות הן תוצאה של החלטות הממשלה, והשתמע מדבריו שמפ"ם חייבת לכבדן. „עלי להודיע", אמר, „כי ההחלטות בדבר ההתנחלויות ברצועת עזה נתקבלו בטמוך לסיו־מה של מלחמת ששת הימים".

מר גלילי ציטט דברים שאמר מר מאיר יערי ב־1968, לפיהם „המיני־מום שעליו לא נוכל לוחור אין פי־רושו תבוזיב אלא הרגשת הכרחה מקבילה לטגל המסה הכללי של צהל־תערך חשנה קבלת פנים צנועה ו־הכיבוד בה יהיה דוגמת הכיבוד ה־מוגש בבית נשיא המדינה. לקבלת פנים זו יזמנו קציני המטכ"ל ואר־חוי הצי והיא תערך בחצר בית הספר המיכון „אהל שם". במסגרת האירועים תערך גם קבלת פנים לכל בני רמת־גן המשרתים בשירות הובה בצבא. כן תערך קבלת פנים ל־רמטכ"ל והקצונה הבכירה (מדרגת אלוף משנה ומעלה) בבית ראש העיר הרמת כוטית לטגל הזיפלומטי. מר מרון אמר כי הפרים היקר ביותר בחגיגות יום הצמאות הוא ההתנצאה לתאורה שהגיעה בעבר ל־17 אלף ל"י. הוא הוסיף כי חשנה ישתמשו במערכות תאורה קיימות וכן יושם דגש על חסכון בקישוט הרחובות.

חסכון בהוצאות עירית רמת־גן ליום העצמאות

מאת סופר „הארץ" בגרש דן

עירית רמת־גן תחסוך השנה יותר מ־20% בהוצאותיה לאירועי יום ה־עצמאות. מ"מ ראש עירית רמת־גן עו"ד משה ל. מרון, הודיע בראש ודצת האירועים של העיריה אבר אתמול כי בניגוד לקבלת הפנים ה־מקובלת לטגל המסה הכללי של צהל־תערך חשנה קבלת פנים צנועה ו־הכיבוד בה יהיה דוגמת הכיבוד ה־מוגש בבית נשיא המדינה. לקבלת פנים זו יזמנו קציני המטכ"ל ואר־חוי הצי והיא תערך בחצר בית הספר המיכון „אהל שם". במסגרת האירועים תערך גם קבלת פנים לכל בני רמת־גן המשרתים בשירות הובה בצבא. כן תערך קבלת פנים ל־רמטכ"ל והקצונה הבכירה (מדרגת אלוף משנה ומעלה) בבית ראש העיר הרמת כוטית לטגל הזיפלומטי. מר מרון אמר כי הפרים היקר ביותר בחגיגות יום הצמאות הוא ההתנצאה לתאורה שהגיעה בעבר ל־17 אלף ל"י. הוא הוסיף כי חשנה ישתמשו במערכות תאורה קיימות וכן יושם דגש על חסכון בקישוט הרחובות.

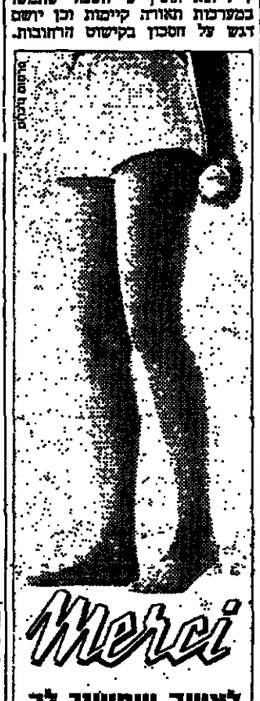

merci

לאשה שחשוב לה אין היא נראית

גרבונים · גמישונים
ארכונים · אקסטרונים

בסרטים מקרומש
מאריכת ימים

תנועת המטוסים בלוד

נחתים:

ס.ת.אי. (511) ב־04.35 מארה"ב, ה־מודת הרחוק; אל־על (134) ב־03.50 מנידוביו, כי.אי.אי.סי. (303) ב־03.50 מאוסטרליה, המודת הרחוק, מוראו: כי.אי.אי.סי. (316) ב־09.45 מסהראו; אל־על (200) ב־11.45 מניו־יורק; אלי־מליה (738) ב־12.55 מרומא; מארום (547) ב־13.10 מבוקאו־רשם; ס.ס.אי. (100) ב־14.15 ממונטריאול, אמסטרדם, אתונה לוגמהאגן (624) ב־15.30 מ־פרנקפורט, מינכן; אל־על (438) ב־15.45 מאתונה; אל־על (334) ב־16.10 מציקוסיה; ס.ת.אי. (740) ב־16.15 מ־ניו־יורק, פרנקפורט; אל־על (258) ב־16.30 מניו־יורק, מונטריאול, ולנסיה; ס.ת.אי. (340) ב־16.35 מארה"ב, רומא, אתונה; אירופלאנס (182) ב־16.45 מ־אריש, רומא; ס.ת. (096) ב־17.00 מאמסטרדם; אל־על (34) ב־17.00 מניו־יורק, מארום; ס.ת.אי. (510) ב־17.20 מארה"ב, מארום, רומא; כי.אי.אי.סי. (770) ב־17.30 מלונדון; בולגאריה (330) ב־17.35 מצידון; ס.ס.ם. (322) ב־17.55 מאמסטרדם, רומא; אוליפיק (301) ב־18.35 מאתונה; אל־על (234) ב־18.05 מניו־יורק, רומא; כי.אי.אי. (482) ב־18.10 מלונדון; אל־על (430) ב־18.10 מלונדון; הרטלייר (302) ב־19.50 מציקוסיה; אוירפראנס (130) ב־20.30 מפאריס; אל־על (430) ב־21.00 מאמסטרדם, ציריך; אל־על (434) ב־22.05 מרומא.

ממריאים:

אל־על (837) ב־20.30 לאמסטרדם, ניו־יורק; ס.ת.אי. (511) ב־06.00 ל־רומא, פאריס, אתונה; כי.אי.אי.סי. (803) ב־06.55 ללונדון; אל־על (435) ב־07.00 לרומא, לונדון; ס.ת.אי. (741) ב־07.10 לפרנקפורט, אתונה; אל־על (337) ב־07.10 לציריך, מונטריאול, ניו־יורק; קוויטאייר (331) ב־07.25 לצו־ריך; אל־על (439) ב־08.15 לפרנ־קפורט, אוירפראנס (129) ב־08.40 לאתונה, פאריס; ס.ת.אי. (841) ב־08.45 לאתונה, רומא, אתונה; אל־על (221) ב־09.20 לפאריס, ניו־יורק, פאר־נה (בהם) ב־09.25 לינה, ברטלו; כי־אי.אי. (483) ב־09.25 ללונדון; ס.ת.ס. (536) ב־10.10 לרומא, אמסטרדם; כי־אי.אי.סי. (315) ב־10.20 ללונדון; אל־על (15) ב־10.45 ללונדון, ניו־יורק; אל־על (437) ב־11.05 לאתונה; אל־על (838) ב־13.00 לציקוסיה; אלימאליה (739) ב־13.45 לרומא; אל־על (433) ב־14.45 לרומא; לוסטאנזה (637) ב־16.20 לפרנקפורט, אוירפראנס (192) ב־17.35 לפאריס, המודת הרחוק; ס.ת.ר. (397) ב־17.40 לאיסטנבול; כי־אי.אי.סי. (770) ב־18.15 לפאריס; ס.ת.אי. (810) ב־18.20 לבוקאו־רשם, בנגקוק, אתונה; הרטלייר (80) ב־20.30 לנ־קוסיה.

הגליל
בקולנוע
מקסים

האיחוד החקלאי רוצה להקים ישוב ברצועה

מזכירות האיחוד החקלאי תוב־עת מהמוסדות המיישבים לאמשר לאחוד להקים ישוב קבע ברצועה. היות ובמסגרת האיחוד יש גרעיני התישבות המוכנים לקבל על עצמם משימה זו, אחד מגרעיני הנחיל, שבמסגרת האחוד החקלאי, כבר שותף להאחזות בגרים שברצועה.

מזכירות האיחוד החקלאי החליטה בישיבתה האחרונה, לתמוך בתוכ־ניות התנחלויות בפיתחת רפיח ובי־רצועת עזה, „שהן חיוניות לבטחו־נה ולביצורה של המדינה".

קרן פרסים על שם אריאלה רקח (שפיארו) ז"ל, בתו של רקטור האוניברסיטה לשעבר, הפרופ' ב־ז־ליז רקח המנוח, הוקמה בימים אלו על ידי הנב' זמירה רקח.

תיאטרוני ישראל

הערב 28.3

הבימה:
סמטניו:
תל־אביב האולם הגדול
ליל העצמאות של
מר ישראל שפי:
תל־אביב האולם הקטן

הקאמרי:
המחזר מונציה:
תל־אביב

התיאטרון העירוני
חיפה:
המרשבה שלנו:
חיפה

מבט על הגל
תל אביב 8.45-5.15
נאה חיפה 8-4.30 שדות נגב 8.30-5
חיים טובל
שאנים רמת־גן, 8.45—5.15
ערן באר־שבע, 8.45—5.30

ירושלים

אד־גן — קו הרוחב אפס
אודיון — הקשר הצרפתי
אורנע — ידע הנשמים
ארנון — משפחת רוביגנון
הבירה — עד משתת
חן — טורה טורה
כמדר — מרד הנעורים
ירושלים — ניין אייר
עדן — סגור לרגל שפצים
רון — מחצה הנגדל

חיפה

אורה — הבית בצל הצבים
אוריון — קומפגייריוס
אורלי — האוהל האדום
אמפיתיאטרון — הקשר הב
ארמון — יהלומים לבנה
בית רוטשילד — סטו
גל־אור — עיידי הגולגלות
הן — לילה בקובלנקה
מוריה — כין וקרסו
מירון — בלש ושמו שאפס
עצמון — פרציטי
עמבי — מישהו מאחורי הדלת
פאר — כנר על הגג
רון — הגלולה
שביט — על סף ביתך

פתח־תקוה

הדר — המתפרפר
היכל — כין וקרסו
שלום — מתחת לכוכב הקופים

רמת־השרון

גיל — בשם החברים

חדרה

גן־זהר — פון ריאן אקספרס

ראשון־לציון

תפארת — הופעת אריק איינשטיין

דוד — ביום בהיר אפשר לראות לנצח
היכל — איש קטן גדול
תפארת — במחיריות מסחררת
דגניה — הטרופים

בת־ים

אורנים — הצעור עם כנפי הבדולה
עצמאות — הרחק מן המהמן הפוער
בת ים — בילי ג'יק

קריות (חיפה)

אורות — בתו של ריאן
בית העם — רציחות קטנות
היובל — למות מאהבה
זהר — אהבות
יובל אור — תיירת הגולית
ניצן — למות מאהבה
סכיון — מערה לצדה
ספיר — בתו של ריאן

נהריה

אסתר — דבר אחד של ערך
יניב — המפסידים
סמוריי — האחיות
עדן — נחמה הנגדל

רמת־גן גבעתיים

אורדיע — לה מאנס
אורלי — מדם X
ארכון — התיידים באים
אתאזים — כנר על הגג
בל־אור — 12 הבדים
הדר — מלחמה ושלום
לידו — הסוכר אוזלאי
רמה — הפנתרה הצרובה
רמת־גן — הטמפה
שבים — צ'יקובסקי

חולון

רינה — הנשרים פשטו עם שחר
ארמון — יהלומים לבנה

יפו

גנה — בשם ברשת
צליל — בתו של ריאן

תל־אביב

אופיר — הארי המזוהם
אורלי — סגור, הפתיחה בקרון
אלנבי — מלוכד בב
אסתר — קוראים לי טריניטי
בן־יהודה — גבר אירוטי
גורדון — הבית בצל הצבים
גת — ניקולאס אלכסנדרה
הוד — ללא כביש
זמיר — במלכודת סחרור הבבי
חן — כנר על הגג
קריסטיין — אפריקה אדיאו
מוגרבי — כסחקיה של זי
מקסים — הגלולה
מרכז — קראו לו קינג
מתמיד — סרן בעמק הדמע

מבט על הגל
מוסקווה
בזערוב
חלקו השני של מלחמה ושלום
6.30-9.15
בשידור אמיתית

עדן — סנגה
פאר — יום הבכורים
פרין — חזוכים המאוחרים
צפון — ספור אחד של פטל
רמת אביב — ד"ר דיוואגו
שדרות — השה המוקלם
תבלה — הרוכת הלסרום
תמר — אריזונה קולט
שמודין — דקמרון

קולנוע
„תל־אביב"
הקשר הצרפתי
שעה בעני
לוחמי השוחרין
הצגה יומית 1.30
28.

"סרטי נח"
גאים להציג:

סרטו של המפיק מנחם גולן

טוני אוהב אותך רוצה

כתב וביים משה מזרחי

* מיכל בת אדם * גבי אוטרמן * יוסף שילוח
* לבנה פינקלשטיין * אבנר חזקיהו

הצגת גאלה הגינית בחסותו האדיבה של
כבי שר המסחר והתעשיה
מר חיים בר־לב

תתקיים הערב י"ג ניסן תשל"ב 28.3.72 בפתיחתו הזעיגית של קולנוע „אורלי" תל־אביב בנוסחות סכבי ויתרי הסרט, חברי כנסת, עיתונאים, אישי ציבור ומוזמנים.

הצגות בכורה עוקבות לקהל הרחב
ממוצאי חג הפסח, יום ה' (א' דפסח) 30.3.72
בעת ובשעה אחת ● בבתי הקולנוע

תל־אביב „אורלי" טל' 284025 הממאר המשולבל רחי מכבי 4	ירושלים „עדן" טל' 223829 המשמוע החדיש
חיפה „אורה" טל' 664017	נתניה „אסתר" טל' 22257

מכירת כרטיסים בכל המסרדים.

התיאטרון העירוני חיפה

הצגות בבורה
חפץ

מאת חנוך לוין — בימוי: עודד קוטלר
תפאורה והלבושות: רות דר — תאורה: יחיאל אורגל

המשתתפים לפי סדר א"ב:
מרדכי ברזאב, גדליה בסר, מרים גבריאלי, נתן מייסלר, אמנון מסקין, הלן קופילוביץ, לאורה ריבלין, אילן תורן

מוצאי פסח 30.3 צוותא	תל־אביב	מוצ"ש 8.4	חיפה
יום א' 2.4	כפר יהושע	יום א' 9.4	חיפה
יום ב' 3.4 צוותא	תל־אביב	יום ד' 12.4	גבעת חביבה
יום ד' 5.4	העונן	יום ה' 13.4 צוותא	תל־אביב

התיאטרון העירוני חיפה מציג

המושבה שלנו

עפ"י תורנטון ווילדר — עיבוד: יהושע סובול
בימוי: נולה צ'ילטון
עיצוב במה ותלבושות: רות דר — תפאורה: יחיאל אורגל

המושבה הישנה והטובה
"נולה צ'ילטון מסיגה משחקניה בכל עבודותיה משחק צנוע, ממובן הטוב של המלה, מעמיק ומנובש"
עדית זרשל, "דבר"

נסוי מעניין
"היה זה בימוי מעולה, רגיש, בעל עוצמי למופת"
בועז עברון, „ידיעות אחרונות"

יופי זורת
"ההצגה מכילה תמונות בלתי נשכחות ושציעות ומנועה שמתקרבות למחול, המגיעות לשיאים של חן והומור עדין"
מנדל קוחנסקי, „ג'רוסלם פוסט"

דרכים חדשות
"תבמאית נולה צ'ילטון הוכיחה גם זו הפעם, שאין היא צועדת בדרכי שגרה והיא מנסה כוחה, בהצלחה בלתי מבו־טלת בנסויים ובחיפושי דרכים"
דב ברגיה, „על המשמר"

הצגות בתיאטרון העירוני חיפה

מוצ"ש 1.4		יום ד' 5.4	
יום א' 2.4		יום ה' 6.4	
יום ב' 3.4		יום ג' 11.4	
יום ג' 24.4 עין השופט			
יום ג' 9.5 ירושלים "בית העם"			
יום ג' 16.5 תל־אביב, הקאמרי			
יום ד' 17.5 תל־אביב, הקאמרי			

ביגי־ליאל־כרמל־אסטל־זנהאוז

מכאן מן הכסל

CITROËN GS
1972

נסה למצוא מכונית טובה יותר

SAE 61 כ"ס 1015 CC GS

דה־שבו 2 CV★Dyane★Ami 8★DS 20★DS 21

ציטרואן: תל־אביב: שד' רוטשילד 7, טל. 51511
חיפה: טל. 522353

תצוגה ושורות: תל־אביב: רח' מרזבי 52, טל. 34087
בארשבע: חכל לרכב, דרך חברון, טל. 4045

תנאים מיוחדים לעולים חדשים ולמושבים חדשים

ציטרואן — איכות וחן!

בלש חובב ועתונאי לשעבר חשודים בסחיטה מאלי לנדאו

בתי־משפט משטרה

★ (ע). מיכה מצפון, בלש חובב, ורן אדליסט, כתב הטלוויזיה לשעבר, נעצרו אתמול בפקודת בית־משפט השלום בתל־אביב, כי חשודים בקשירת קשר לעבירה חמורה ובסחיטה באיומים מהעתונאי אלי לנדאו.

נציג המשטרה, מפקח שמואל גיר, טען כי בשבוע שעבר שבו השניים לבחב מעריב אלי לנדאו, המתנדב הרצליה, והציעו לו תמורת תשלום של 30 אלף ל"י להפלים מידע הנמצא ברשותם, והקשור למשפט חורי הדברה, שבו הוא מואשם ב־בית־המשפט המחוזי.

שילם 20 אלף

המקור אבר, כי לנדאו שילם למיכה סמצון 20 אלף ל"י. ובמעמד זה נכנסו לתמונה אנשי משטרה, שהיו נכונים לאחר שלנדאו דיווח למשטרה על השניים, ועצרו את שני החשודים. המקור הוסיף, כי החקירה היא בעצומה ומצריכה הקירה עדים שונים.

הקצין ציין, כי המשטרה מבקשת אמנם שכעת יבי מעצר, אך תשמור לסים את החקירה במהירות האפשרית, כדי שאולי אפשר יהיה לשחרר את החשודים לליל הסדר.

נגר במקצועו

החשוד מיכה מצפון־טען במפני ה־שופט, כי במקצועו הוא נגר, אך בפרשה הזו עסק כבלש־חובב. הוא אמר, כי היו גביות של חומרי הדברה ממשביר המרכזי, בשווי של 80 אלף ל"י, ומחנות הגרפן ב־60 אלף ל"י.

לדבריו, בעקבות כשלון המשטרה ומשרדי בילוש שונים לאתר את כל הרכוש המוגרים, פנו אליו אנשים מסויימים והציעו לו לערוך חקירת בילוש נוספת בפרשיות אלה. לדבריו, הוא הצליח תוך ימים מעטים למצוא מספר פרשיות של גניבת חומר הדברה „לא תמיד בהגתי לפי הזוק בפיענות הגניבותי, אמר.

מצפון הוסיף, כי לאור הצלחותיו ניתנה לו יד חופשית למצוא את מלוא פרשיות חומרי הדברה מתגר־עין ומקומות נוספים, מכיון שרובו של חומרי בשווי של 250 אלף ל־ירות לא נתגלה.

החשוד אמר, כי מכיון שאלי לנ־דאו ושמעון רימון, המכונה כושי, נחשדו בפרשת גניבת חומרי הדברה מוגרפין, הוציאו לו חומרי ת־שלום של 30 אלף ל"י להגלים מידע הנמצא ברשותם, והקשור למשפט חו־רי הדברה, שבו הוא מואשם ב־בית־המשפט המחוזי.

הוסיף סיפר, כי נודע לו אדם מסויים, תושב דרום הארץ, המוכר חומרי הדברה מגנבה לשעיר הקרן. לדבריו, הוא דיווח על כך לקצין משטרה, ויחדיו נסעו למשב ישב, שם התגורר אותו איש, כדי לחקור בענין. אולם האיש טען, שאין לו כל חומרים.

„אלה בדמתי", טען החשוד, „שאם אבא לאלי לנדאו, ואספר לו דבר שקר, לפיו ידוע לי על אדות האיש ברדים, ואציע לו עיסקה כספית — אוכל לראות אם יחזה עליו ואם ה־חשד מבוסס". אולם, לדברי החשוד, לנדאו דחה את הצעתו וטען, שאין לו כל עניין בנידון.

חקלאי בנגיב

החשוד המשיך וטען, כי לאחר מכן נודע לו על אדות חקלאי בנגיב בשם בנימין גרפינקל, המוכר חומרי הדברה בזול. בחקירתו הטלה, כי איש זה שירת בצבא עם לנדאו וכו־שי. שוב הוליט לפנות ללנדאו ו־לבקש אם יאות לתווך־על־איש זה, וכך לבוקש אם־אכן החומרים הגנו־בים הגיעו לצפון. הפעם, לדברי הח־שוד, התבלבל קצת לנדאו, כאשר הוכיר שמו של גרפינקל. לנדאו אמר לו לדבריו: „כל סכום שיידרש אני ריר, הוא הצליח תוך ימים מעטים למצוא מספר פרשיות של גניבת חו־מר הדברה „לא תמיד בהגתי לפי הזוק בפיענות הגניבותי, אמר.

מצפון הוסיף, כי לאור הצלחותיו ניתנה לו יד חופשית למצוא את מלוא פרשיות חומרי הדברה מתגר־עין ומקומות נוסמים, מכיון שרובו של חומרי בשווי של 250 אלף ל־ירות לא נתגלה.

החשוד אמר, כי מכיון שאלי לנ־דאו ושמעון רימון, המכונה כושי, נחשדו בפרשת גניבת חומרי הדברה מוגרפין, הוציאו לו חומרי ת־שלום של 30 אלף ל"י להגלים מידע הנמצא ברשותם, והקשור למשפט חו־רי הדברה, שבו הוא מואשם ב־בית־המשפט המחוזי.

אדם מכויים בדרום

החשוד סיפר, כי נודע לו על אדם מסויים, תושב דרום הארץ, המוכר חומרי הדברה מגנבה לשעיר הקרן. לדבריו, הוא דיווח על כך לקצין משטרה, ויחדיו נסעו למשב ישב, שם התגורר אותו איש, כדי לחקור בענין. אולם האיש טען, שאין לו כל חומרים.

שילם 20 אלף

„אלה בדמתי", טען החשוד, „שאם אבא לאלי לנדאו, ואספר לו דבר שקר, לפיו ידוע לי על אדות האיש ברדים, ואציע לו עיסקה כספית — אוכל לראות אם יחזה עליו ואם ה־חשד מבוסס". אולם, לדברי החשוד, לנדאו דחה את הצעתו וטען, שאין לו כל עניין בנידון.

חקלאי בנגיב

החשוד המשיך וטען, כי לאחר מכן נודע לו על אדות חקלאי בנגיב בשם בנימין גרפינקל, המוכר חומרי הדברה בזול. בחקירתו הטלה, כי איש זה שירת בצבא עם לנדאו וכו־שי. שוב הוליט לפנות ללנדאו ו־לבקש אם יאות לתווך־על־איש זה, וכך לבוקש אם־אכן החומרים הגנו־בים הגיעו לצפון. הפעם, לדברי הח־שוד, התבלבל קצת לנדאו, כאשר הוכיר שמו של גרפינקל. לנדאו אמר לו לדבריו: „כל סכום שיידרש אני

החקירה שלו, שאינה תמיד תואמת את הנתונים.

מחריש נפיון פחיטה

כן טען, כי לא היה במעשהו כל נסיון מזיפה, ורק רצה לעמוד על חוסר של לנדאו לגרפינקל. הוא ב־קש לעמוד על כך כדי שהיה לו הוכחה להשערותיו בדבר מציאותם של חומרי הדברה הגנובים.

רן אדליסט, שהציג עצמו כקר־בצ'ק ולשעבר כתב הטלוויזיה, טען, רן, וגלוזה למצפון בחקירתו הבל־רן, וגלוזה למצפון בחקירתו ובל־שיח.

השופט מנחם אילן קבע בהחלטתו, כי „זהו חשד שהשניים הציעו עס־קה לאדם המפורב בעבירות, כדי לזכות בסכום כסף, שהתמורה לו היתה שתיקתם ביחס למידע, שע־לול היה להוביל לרי. השופט ציין, כי גרסת החשודים אכן אפשרית, אך ישנן גרסאות אפשריות נוספות.

השופט ציווה לעצור את השניים ל־ד' ימים לחקירה.

תקציב הסוכנות 3.2 מיליארד ל"י

(ע). הקציב הסוכנות לשנת ה־כספים הבאה, המתחילה ב־1 באפ־ריל, הועמדו על 3.2 מיליארד ל"י, שהן כ־775 מיליון דולר, והוא מ־בוסס על צרכי עליית וקליטתם של 70 אלף נפש וכן על מיזע בקליטתם של כ־400 אלף תושבי הארץ, שעלו לארץ במשך השנים האחרונות — מסר מר אריה ל. דולי־צין, מנהל ההנהלה הציונית, ב־מסיבת עתונאים שהתקיימה אתמול בירושלים.

רפי נלסון שוקל אפשרות להגיש תביעה נגד קו ציבור הנפט

מאת שמואל תנר,
מערכת „הארץ" בשילת

בשל הזיהום הגדול על חוף אילת שוקל בעל „כפר הים" רפי נלסון הגשת תביעה משפטית נגד בעלי האניה שפרה חברת קו צבור אילת.

יריב: צה"ל יתעצם בשנה הקרובה ללא תקדים

(ע). — „בשנה הקרובה יתעצם צה"ל התעצמות ללא תקדים, לאחר שבוקות התעצמות קודמת הצליח ב־מלחמה הקשות לתבסיס מאז אר־בסס 1970 כ־20 חודש של הפסקת אש, ועדר היד נטויה.

זאת אמר ראש אגף מודיעין ב־מטכ"ל, אלוף אהרן יריב, בהביאו את ברכה צה"ל לועידת אגוד הנמ־לים המשוחררים עם גבילתה שלשום בערב במל־אביב.

אלוף יריב הוסיף: „אויבינו מבק־שים להתעצם גם הם ויש מי שמספק להם נשק. משום כך אין הם רוצים לעשות אתנו שלום־אמתי".

בסיכום דבריו הטעים ראש אגף מודיעין במטכ"ל: „איתנות רוחו של צה"ל קשורה באיתנות רוחו של ה־עם, ואיגוד הנמלים המשוחררים — שהבריח הם מתנדבי הישוב במלחמת העולם השניה — יודע וגם יכול לחזק את רוחו של עם ישראל".

לא מזכיר הסתדרות אלא מזכיר הסתדרות עובדי המדינה

במכתב „מדינת לא צולים לירדש־ליטי בהתיחסת משה ומיר („הארץ" 24.3) נדפס בטעות „לפיה מסרב מז־כיר הסתדרות לחיכנס לבית הס־תדרות ומרש בירושלים" הציל כמ־כיה הסוכנות עובדי המדינה וכו'.

ש. דנוך נאשם באיום לרצוח את רן כסלו

(ע). — משפטו של שמשון ד־נוך, מרחוב רבי מאיר בתל־אביב, הנאשם באיומים לרצוח את כתב „הארץ", רן כסלו, בעקבות פרסום סדרת מאמריו על פשע מאורגן בישראל — החל לתת־ברר אתמול בבית משפט השלום בתל־אביב.

התובע המשפטי, זאב נש, טען כי ב־19 באפריל אשתדק נבנס ד־נוך למערכת „הארץ" ואיים על כס־לו, כדי להביאו להפסיק את כתבו־תיו. הסתנגר כסלו טען לפני השופט בוריס רפופורט, כי דנוך הו־דיע לו, כי הוא יכול לקבל מידע אם סכין וכי ישסיק לכתוב גם על מנסש, שהוא לדנוך אבא.

כסלו אמר, כי הציע לדנוך להגיש משפט נגדו, באם הוא סבור ש־„הארץ" נטפל אליו על לא עוול ב־כפו. עוד אמר כסלו, כי באותה ת־קופה בה פרסם את המאמרים סבל מהטרדות תכופות ונשנות בטלפון, בהן הושמעו איומים כלפיו, אולם ביום שבו הפעילה המשטרת האזנה על קו — נפסקו ההטרדות.

עו"ד משה רום שהגן על דנוך, כפר באשמת האיומים שהועלו נגד מרשו. לדבריו, ביגש דנוך אל מר כסלו כדי לשוחח עמו לאחר ששמו שורבב לכתבה בסדרת הפשע הנ־אורגן, ובה מתוחס לו קשר לרצח עורא שם־טוב מזרחי. להלן חקר הסנגור את כסלו למקורה של האיר־פורמציה, שבעקבותיה כתב הנתו־נאי את הקטע המייחס לדנוך קשר למקרה הרצח. הפר סירב להשיב ל־שאלה, בטעון של אותיה סקצ'ניה, אך הסנגור ביקש מן השופט לחיי־ב להשיב לשאלה, בהסתמכו על ה־חוק, שאינו פוטר עתונאים מלהשיב על מקורות המידע שלהם.

בהחלטתו קבע השופט רפופורט: „איני חושב, שיהיה זה מן הצדק ר־לחגלות הציבור בכללו להכריח ע־תונאי לגלות מקור אינפורמציה, אך יחד עם זאת אין בדעתי להרחיק לעד לענות לשאלה, כי אינה רלוונטית לדיון".

בהמשך הדיון טען הסנגור, כי ל־נאשם היה ציווי לבוא לכסלו, כדי לבדוק מדוע ערב אותו בפרשת רצח. הסנגור בקש להגיע אל חוות דעת הדעת המשפטי למכשלה בק־שר לכתבותיו של כסלו, בהן נקבע, לדברי הסנגור, שאין כל קשר ל־דנוך לענין.

השופט רפופורט החליט שלא ל־קבל את חוות־דעת הדעת המשפטי בעיטוק שאין כל קשר לאשמה שבה נאשם דנוך. הסנגור הודיע, כי יק־מין לדרות את הדעת המשפטי, כדי להאיר את הפרשה מנקודת חפותו של דנוך, שזוהה בה כדי להגדיק את הערעורות שלו נגד כסלו. המשך ה־משפט נדחה לחודש אפריל, ובו יתו־מן להעיד העתונאי חביב בנגן מ־„הארץ", שהיה נוכח בשעת התקיית המערכת הנתון.

נשי הל־אביב עוסקות מיטים אלה במרץ רב בהחזקת הקניות לחג בהמתנה פעילות בשוק הכרמל בתל־אביב (צילום: רוס־סער)

תערוכת 50 ציירים מפאריס נפתחה במוזיאון תל־אביב

(ע). תערוכת 50 ציירים, המתגו־רים בפאריס, נפתחה אמש במוזי־און תל־אביב, בנוכחות שגריר צרפת בישראל ז. אירה.

הטפה כביון מטעה

ד"ר חיים גמזו, מנהל המוזיאון, מסר במסיבת עתונאים, שנערכה ב־יום ב' במוזיאון, כי הציירים הם בני לאומים שונים, וביניהם האמן הישראלי יעקב אגם.

צרפת אימצה אותם ונתנה להם אפשרות להציג את עבודותיהם לא רק בתחומיה, אלא בחובי העולם. התערוכה כוללת יצירות מהשנים 1945—1970, הגיעה לארץ לאחר ש־הוצגה בקוריאה הדרומית ובהודו. ל־מעשה עמדו הציירים להגיע בראי־שית חודש זה, אולם בגלל סעות הוסטה התערוכה מוזרו לרומא ומשם לפרנקפורט.

במאמצים של צבי בנבנס ליטור, נספחות התרבות בשגרירות צרפת ב־ישראל, ובמאמצו של השגריר עצמו, אותרו הציירים והובאו לארץ.

תכונה לאמן

ד"ר גמזו ציין, כי כל אמן מוציא בתכונה אחת. הציירים הם מאסכו־לות האכספרסיוניזם, הריאליזם העדין, האמנות האופטית, האבסטרקט.

גבי ליפור אמרה בעברית צחה, כי זיא שמחה, שהתערוכה כבר ה־גיעה. היא הוסיפה, כי לא תמיד ה־תמונות מייצגות באופן מושלם את הצייר, אך טוב שלפחות אחת מציי־רותיו מוצגת כאן.

במסיבה הוצגו בפני העתונאים חלק מיצירותיהם של הצייר אברהם אופק והפסל ישראל הדני, אשר ייצגו את ישראל בביינאלה בוונציה.

ביתן ללא מפלגים

ד"ר אברהם רונן, ראש החוג לאמ־נות באוניברסיטת תל־אביב, אשר בחר את האמנים שייצגו בבנינאלה, אמר, כי במחיאון מוצגות 15 תמו־נות של אופק מבין 28 שיוצגו ב־בנינאלה, ו־10 מתוך הפסלים של הדני. הביתן בוונציה בנוי במפלסים, ומגבלה זו תפגע בהצגת התמונות. לעומת זאת יוצגו הפסלים בגן הפס־לים שהוא צמוד לביתן.

פורסמו מכרזים על תפקידים במינהל התעופה האזרחית

(ע). משרד התחבורה פרסם לפני ימים מספר מכרזים ענימים, המכוו־נים לעובדי המשרד, לשני תפקידים במנהל התעופה האזרחית, שהיו מ־אוישים קודם לכן על ידי שני קבו־ניסים מאל־על: משרת הממונה על הטבעים ומשרת הממונה על תע־בורה אוירית ושדות תעופה. על כך נודע אתמול בלוד.

כל המעוניינים לגשת למכרזים אלה יצטרכו להודרו, שכן מרצד ה־מכרז. הוא עד סוף מארס. כפי ש־נודע, עומדים לגשת לשני המכרזים הללו בעיקר מייסים ונוחים, המוע־סקים כיום במינהל התעופה האזר־חית. לפי הדרישות של המכרזים ר־ציים מייסים או נוחים, בעלי תואר אקדמי או נסיון תעופתי ממושך.

תיקון

בידיעה ב„הארץ" מאתמול על דיון הוועדה המחוזית בדבר הקמת בניין במרכז ירושלים, נפלה טעות. חבר מועצת העיריה, מר שבתאי גבבי, מסל ע צ מ ו מלהשתתף בהצבעה, ו־לא כפי שנכתב בידיעה.

אלישע NION

נולדו לי:
אורה ורואל אבנצלר — בן
לאה ומיכאל מרקוס — בת
מרבה וכרוך פלוסניצקי — בן

שרות חיתולים הביתה

לפנות לבתי־חולים
אשתא אליעזר
מיטה
81416 245215

מוצרי אגפא-גברט לשיפור ההוראה וההדרכה האורקולית

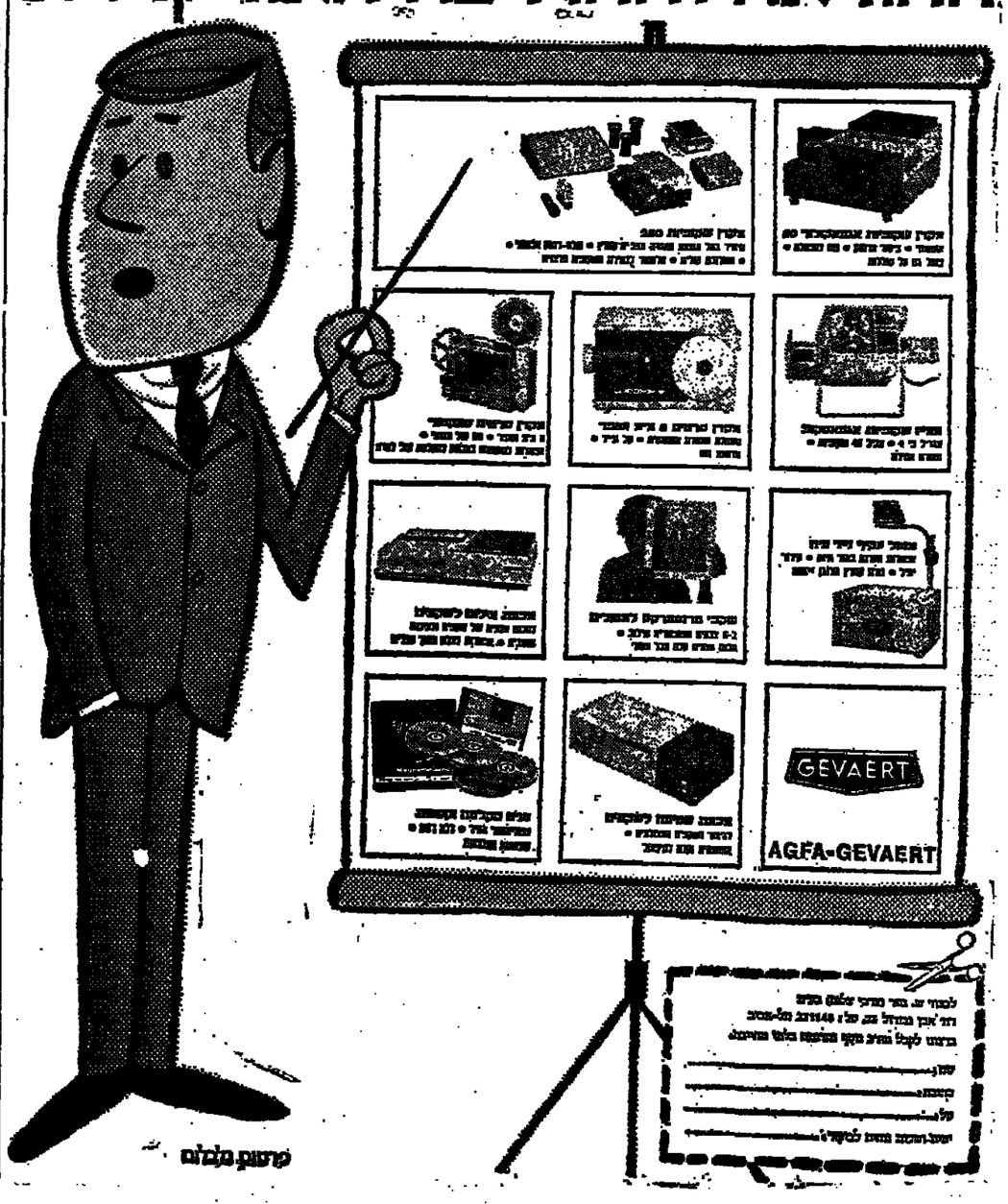

ל"ע דורשת כינוס דחוף של הועד הפועל הציוני

דרישה לזמן בהקדם את נציאות הועד הפועל הציוני, כשעל סדר יו־מה „בסיון לפטול החלטת הקונגרס הציוני עליידי יריד הנהלה הציו־נית מר אריה פינקוס", הועלתה ב־מכתב דחוף, ששלח עו"ד אברהם תורי, ראש סיעת התנועה הציונית העצמאית (ל"ע) אל ח"כ י. בבון, יו"ר הנשיאות של הועד הפועל ה־ציוני.

במכתב שואל עו"ד תורי, כיצד ייתכן שלאחר נעילת הקונגרס הציר־ני הכיח הבריז מר א. פינקוס, בתו־קף תפקידו כיו"ר ההנהלה הציונית כי החלטה שבתקביה ברוב קולות בקונגרס הציוני האחרון — איננה בתיתוקף. (הכוונה להחלטה הכנ־בילה לכהונה מנהיגים ציוניים כבר־לת, שלא יעלו לישראל — לשתי קאדנציות בלבד).

עו"ד תורי סבור, כי פסילת הח־לטה של המוסד המחוקק והעליון של הסתדרות הציונית ע"י יו"ר המוסד האקזקוטיבי של הסתדרות הציונית, יש בה כדי לערער את יסודות הדיבוקרטיה".

למר זכי שמרלינג עם בח"ל דורית

שפע ברכות לנשואיכם

יחיאל נרקיס וביתו
חברת „קנמיד" בע"מ, ת"א

לעליזה ואהוד אולנרד

ברכות חמות להולדת

הבת

המרכז החפשי

מתכבד אני להגיש איחולים לבביים

לאדמונ"ד מליובאוויטש שליט"א

להגיעו לשיבה

יהי רצון שימשיך מתוך בריאות במפעליו
הכבירים לבנין ארצנו

א. שביב
תל־אביב

לדוד ואנה דוניץ

ברכות נאמנות לבר־המצוה של בנם

יצחק שלמה

אחולינו כי כל רצונכם יתגשם

מועדון „רוטרי" בת־ים

לאדמו"ר הגדול מורה דורנו

רבי מנחם מנדל שניאורסאהן
שליט"א

ליובל השבעים
כה לחי

ישראל שאומברגר
דפוס איל

לאדמו"ר מליובאויטש שליט"א

ליובלו השבעים

הואל נא לקבל איחוליו של אחד מרבבות מעריציך להצלחה בהרמת קרן העם היהודי בין העמים וקירוב העם לאבינו שבשמים.

אדם איל

לאדמו"ר מליובאויטש שליט"א

שא איחולי הלבביים ליובלך השבעים

המשך בפעולותיך הכבירות להרמת קרן ישראל בעמים והצלחה במשימה לקרב את עם ישראל לתורת ה'

בהערצה

יהודה אייפרמן ומשפחתו

לאדמו"ר מלובאוויטש

הגאון הרב

מנחם מנדל שניאורסאהן
שליט"א

ליובל השבעים
בריאות ואושר עד מאה ועשרים

מאמלת עיריית רמת־גן

ד"ר י. פלד
ראש העיר

זה עתה הגיע
ILDEFONSO
MOZART KUGELN
בונבונירות משובחות
תוצרת ויקטור שמידט ובניו אוסטריה
להשיג מכל בי שלום ומחניות מובחרות למתקים
יבוא: סוכנות יונתי ת"א ריינס 4 טל. 243041

לכל לקוחותינו, מכרינו וידידינו
חג־שמח
המסעדה תהיה סגורה ביום 31.3, 30.3, 29.3

התאחדות בעלי מלאכה ותעשיה זעירה בישראל

קוסמטיקאיות - בעלות תעודות אומן

מכוני יופי

תל־אביב
אריאלי שושנת
רח' אבן־גבירול 17
טל. 410481
אבן אליעזר
שד' חן 47, טל. 246695
„אנמה", בית היופי
מאפו 18, טל. 222848
אסתר
בצלאל 3, טל. 247585
אה ברגי
ממדלי 7, טל. 234468
הלן דיוק
בן עמי 11, טל. 241260
ירדנה מכון מיוחד להרזחה שערות
רח' בר־כוכבא 26, ע"י כבר דיזנגוף, טל. 244392
מרילה
שלמה המלך 37, טל. 238035
„נמרוד"
אמשטרדם 14
(בכנין השופרסל)
ק' ב' דירה 3, טל. 228260
נופיה
שלמה המלך 68, טל. 229485
פינקלוב אנה
פרישמן 55, טל. 231153
„עור־עדין"
מכון מיוחד להרזחת שערות
בן־יהודה 238, טל. 441883
פינמי
דיזנגוף 93, טל. 222739
קובץ אדית
כבר הבימה 2, טל. 222930
שמרן שושנה
ביאליק 18, טל. 50595
שינברג לאה
רח' תובבי ציון 59, קומה א', טל. 237005

ירושלים
אבן אליעזר
ש"ץ 5, טל. 223225
אורדוש מגדה
רח' לונץ 3, מסעדה לונץ מול מוזיאון קשר, טל. 222968
אילנה אפרתי
קוסמטיקולוג
ירושלים, רח' אבן שפרוט 19, פינה רבין 40, טל. 39136
דולי קדמור
רח' יפו 33, טל. 228743
שורק שורק רחל
רח' הלל 8, טל. 234872

שטפיר פני
המלך ג'ורג' 59, קומה ב', דירה 12, טל. 225207
מינה עליון
„ורד" תבורוקיה ומכון ליופי
רח' יפו 30, טל. 222652
סביון מירה
בן יהודה 17, טל. 221593

חיפה
אדיי קיין
הנביאים 28, טל. 67894
אדית רכינבוב
אצל ליידי
גורדאו 10, טל. 62050
פלון סמיה
הרצל 10, טל. 663387
„יהודיה"
מוריה 62 א', טל. 245168

רמת־גן
אדיה
ביאליק 45, טל. 726441
ליזה דוי
שאגן 22, ע"י יהלום 32, טל. 722776
פורשיק פולה
הרואה 102, טל. 789453
מאמום פרנציסקה
רח' הרואה 113, טל. 785568

פתח־תקוה
מאזי סמרזיל
רח' איכילוב 1, טל. 911819
זייף דורה
גורדוי 22, טל. 912160
ריימון שרה
שפירא 2, טל. 914368
שלי אורכשטיין
רח' חיים עזר 4, קומה ב', טל. 915682

רחובות
„צביה"
לוין אפשטיין 11, מול קולנוע הדר, טל. 952214
נתניה
„אירנה"
הרצל 38, טל. 23204
הרצליה
מרגרית
סוקולוב 20, טל. 964242
באר־שבע
שרה יהודה
רח' אברהם אבינו 31, מכ' ר, טל. 5956
בני־ברק
ויים לאה
רח' סבריה 18, טל. 781364

חג שמח
תעודת אומן — ערובה לטפול יעיל ואחראי

מדינת ישראל
מרהב תכנון מיוחד בית שמש

הודעה בדבר אישור שינוי/הכנית (מתאר מקומית/ מיוחדת)

נמסרת בזה הודעה, בהתאם לסעיף 117 לחוק התכנון והבניה, תשכ"ה 1965, כי הועדה המיוחדת לתכנון ולבניה בית שמש באישור שר הפנים, ובהמלצת שר השיכון החליטה לאשר שינוי/הכנית (מתאר מיוחדת) הנקראת:

תכנית מיוחדת כפורטת מס' ת/5/32/24 שינוי לתכנית מתאר בית שמש שאושרה ביום 1.8.65.

„שינוי יעוד מאישור מגורים (4—3 קומות) לשטח לבניני צי־בור (צבור גן־ילדים). שהודעה על הפקדתה ביחד עם ההשריש המצורף אליה, פורסמה בילקוט הפרסומים מס' 1706 ביום 4.3.71 תשל"ב, עמ' 12.66.

התכנית בצורה שבה הועדה המיוחדת אשרה אותה, ביחד עם המסמכים המצורפים אליה, הופקדה במשרדי הועדה המיוחדת במבנה השיכון הקרוב, תל־אביב, ובמשרדי המועצה המקומית, בית שמש וכל המעוניין, רשאי לעיין בה ללא תשלום בימים ובשעות המשרד־ים האמורים פתוחים לקהל.

ז. בן־אור
יושב ראש הועדה המיוחדת לתכנון ולבניה, בית שמש

כ"ט אדר תשל"ב (דצמבר 1971)

משרד האוצר
אגף החשב הכללי
מינהל הרכב הממשלתי

מכרז מס' 4/72

לבצוע עבודות חשמל ברכב ממשלתי באזור ת"א ובאר־שבע

מינהל הרכב הממשלתי מכריז בזה על קבלת הצעות לקבלת השכל ברכב ממשלתי באזור תל־אביב ובאר־שבע.

פרטים נוספים וחומר הקשור במכרז, יפסרו למבקשים, במזכירות מינהל הרכב הממשלתי, רח' יחדה הימית 31, ביפו, החל מיום 28.3.72 ועד 13.4.72 בין השעות 8.00 עד 13.00.

אין מינהל הרכב הממשלתי מתחייב לקבל את ההצעה הזולה ביותר או כל הצעה שהיא.

מינהל הרכב הממשלתי

هكذا من الأصل

חצי מיליון ל"י פיצויים – לאיש שנעשה נכה מנפילה

(צ). בסדר הסדר חברת אלקטרה תרבו אהבל בתשלום חצי מיליון ל"י פיצויים לאדם שנפל לתוך ארד בתי־כצלת בבנין משרד הסעד ב־חיפה.

יוסף מצוו (40), מורה, הגיש ל־בית המשפט המחוזי בחיפה תביעת נזיקין בסכום של 817 אלף ל"י ב־עקבות התאונה שאירעה ב־5 בנובמ־בר 1969, מצת שביקש להשתמש ב־מצלית שבבנין. הוא צעד פנימה, מ־בעד לדלת המצלית, בידיעה כי אם פתיחתה של הדלת האוהמטית יהיה הא המצלית בסקום. אולם אף על פי שהדלת נפתחה לא נמצא שם תא־המצלית, והתובע נפל לתוך חלל אריבה המצלית, מגובה שלושה מ־רים, ונחבל קשות. כתוצאה מתאונה זו, נשאר נכה בחצי גופו התחתון. הוא לקה בשיתוק ופתה הוא רתוק לכסא גלגלים.

בהסכם פשרה נאות מסודר הסעד לשבות את התובע בחצי מיליון ל"י. אשר לחלוקת האחריות בין משרד הסעד וחברת אלקטרה שהפילה את המצלית בבנין זה, ימשיך הדיון ה־משפטי.

הנשיא הנורן, י. גוברניק, נתן תו־קף פסק דין להסכם פשרה זה.

בג"צ מכיר בנישואי כהן ואלמנה־חלוצה

(צ). דרך יסורים ארוכה של בני זוג, אלמנה חלוצה וכהן, שנישאו בטכס קדושין פרטי וביקשו להכיר בנישואיהם, הגיעה אתמול לקיצה, כאשר בג"צ החליט ברוב דעות להר־כיר בנישואיהם.

בית המשפט הפך גם צו־על־תנאי, שהיה באותו ענין, נגד בית הדין הרבני הגדול לערעורים, ונגד בית הדין הרבני האזורי בתל־אביב לצו החלט.

בפסק הדין נמתחה ביקורת על הסחבת המכוונת, שנוקטים בה בתי הדין הרבניים במיטולם בבקשות בני זוג שנישאו בטכסי קידושין פרטיים, להכיר בנישואיהם.

תחילה הפרשה בטכס קידושין פר־טי שנערך בספטמבר 1970, ובו נ־שאו שמואל כהן ובתיה קידר, שהם שני העותרים. בתיה קידר היתה נשואה לסיים בחיל־האויר, שנפל במילוי תפקידו לאחר פלחמת ששת הימים. לאחר מותו עברה מכס חלי־צה, ועל פי האישור שניתן לה, ותתה מותרת להינשא לכל גבר, מלבד לכהן.

לנוכח האיסור נאלצו בני הזוג להינשא בטכס קידושין פרטי. אולם בני הזוג לא הסתפקו בכך, והגישו מיד לאחר נישואיהם, תביעה לבית הדין הרבני האזורי בתל־אביב לתתן פסק דין שיצהיר כי הם נישואים, או שיצהיר כי בני הזוג חופשיים להינשא לאחר או לאחרת, ללא צורך בגט.

מכאן החלה דרך יסורים ארוכה של דיונים בבקשת בני הזוג, כפי שנאמר בפסק הדין של בית המשפט נשואיהם. „בעשה הרבני מתוך אמו־נה ותקוה, כי בית הדין לא יסנע מלתת את האישור הדרוש בהתאם לדין הדתי המכיר ברישבי בתוקפם של נישואי כהן וגרושה" (אותו דין קיים לגבי נישואי כהן ואלמנה חלוצה).

„קיוצרי", ממשיך השופט, „כי ב־כך יבוא הענין על מקומו בשלום, אם כי יהיה על השותרים לעבור עוד תחנה אחתי עד שענינם יבוא על פתרונו... הנה אנו עדים לכך. שבמקום שוגג כזה יעבור יתונה אחת נוספת ויגיע במקרה למתן חפצו, הוא מיטלטל ברך יסורים ארוכה של דיונים בענייניים עד־דים כמו קיום מצוה הזה על ידי הפדים זכר, אשר בית משפט זה כבר החליט שלא לראות בהם מיכ־שול לאישור הנשואים".

„כדור משחק משפטי"

„ראה אני כעת", מסיף השופט ברנזון, „כי כראה הטלנו על הרב־נים תפקיד קשה מנשוא, שאינם יכולים ואינם מסכים לעמוד בו. במצב זה לא לבבותם של הרבנים הוא, ולא לכבודנו אנו, הה גם לא למובת הציבור לחת לענין זה ל־התגלגל הלאה ללא מעצור. לא נאה ולא יאה הדבר, כי ענין הנוגע ל־מעמדם האישי של העותרים, הוא חשוב ונכבד להם ויש בו גם איב־סרם ציבורי, יוסיף לשמש מעין כדור משחק משפטי".

השופט מציין, כי העותרים ניש־או לפני כשנה והנני הם חיים כל האמן כזוג נשוי, ואף נולד להם ילד. „הזהד הציבורי מחייב לקבוע בהקדם האפשרי את מעמדם האישי, וכן למנוע מהילד שנולד להם לה־חשב כילד ממזר לנישואים".

לדעתו של השופט ברנזון המצרף מ"מ נשיא בית המשפט העליון ד"ר י. זוסמן.

י. כהן: יש לדחות

השופט י. כהן, חלק על דעת שני חבריו, וציין כי לדעתו יש לדחות את עתירת בני הזוג ולבטל את הצו על תנאי. שהוצא בזמנו לבקשתם. לדעתו „ההלכה היא שבית המשפט הגבוה לצדק לא יושיט סעד לעותר כל עוד לא מצו עד תום ההליכים בבתי הדין הרבניים... ואין זה מ־סמכות בג"צ לשחרר מסמכות זו ולוסל אותה לעצמו". הוא מציין כי אינו רואה בהחלטת בית הדין הרבני הגדול משום השתמטות מ־לדון בבקשת העותרים, שכן בית הדין קבע שיש לברר ולהמשיך ב־חקירת הפדים, שנמצאו סתירות ב־דבריהם.

„אשר לדרך היסורים הארוכה של דיונים בעניינים בדחיים", מציין ה־שופט, „הרי כל מי שנוקק לנישו־אין פרטיים חייב להשלים עם כך שעליו יהיה לקבל גושפנקא על ידי פנייה לערכאות, ודרך זו לדעתו אינה סוגה בשושנים גם לאדם ש־חייב להתדיין בפני בתי משפט אז־רחיים".

ביקורת על הסחבת המכוונת שנוקטים בתי דין הרבניים

הגבהת לצדק, בני הזוג בחר בלן ושוב על ידי בית הדין הרבני, ואו פנו באמצעות עו"ד י. בן־מנשה לבג"צ, שיעביל את סמכותו ויתן בעצמו פסק דין הצהרתי שהעות־רים נשואים, או שיצוה על בית הדין לדון בעניינם (לפי תקדים ב־מקרה דומה החלט ב־1963 בבג"צ, כי הוא יידון בבקשות מעין אלה במקרים מהם הנה. כי כל הדרכים לפתרון הבעיה מוצו בבתי הדין ה־רבניים).

בג"צ נענה אמנם לבקשת בני הזוג והוציא לבקשתם ב־3.2.72 צו־על־תנאי נגד בית הדין הרבני, אך משהובא לידיעת השופטים כי בית הדין הרבני עומד לדון בענין מ־חדש, הורה לבני הזוג לפנות שוב לבית הדין הרבני לבירור עניינם תוך הבעת תקוה כי הענין יסתיים שם.

הבקשה נדחתה

בית הדין הרבני, שדן בבקשה למתן אישור לסכס הקידושין, דחה אותה וקבע, כי אין לרשום את בני הזוג כנשואים. בפסק הדין צוין, כי הבקשה נדחתה מפני ששני הפדים לא היו כשרים כדין, זאת משום שאחד מהם ציין שאינו שומר שבת ואילו השני לא ענה על השאלה אם הוא נהג בחיים דתיים ומסו־רתיים. הדיינים גם הוסיפו, כי בדוק להם ס„אנשים שהוסיפו דם לעריכת אקט פסול כזה של קידושי כהן ו־חלוצה... ארבו על ידי כך את חזקת כשרותם בפני בית הדין".

הם הדגישו עוד, כי גם אם היו הפדים כשרים, אסור היה להם ל־אשר, לפי הדין, קידושי כהן חלו־צה המהווים „קידושי עבירה".

בעקבות החלטה זו שוב פנו שני העותרים לבג"צ בבקשה להכיר ב־נישואיהם. אולם בית המשפט ה־גבוה לצדק, שביצה את כל האפ־שרויות האחרות לפני שדן בענין זה, הופנה אותם לבית הדין הרב־ני הגדול לערעורים. בית דין זה קבע על סמך פסק דין של בית הדין האזורי, כי „קיימת סתירה בין דב־רי שני הפדים בדבר מועד האמירה והתניה של הקידושין, ולפי הדין יש לברר ולהמשיך בחקירת הפדים בנקודה זו".

העותרים פנו שוב לבג"צ, ועתה הסכים בית המשפט לדון בבקשתם, ועתירתם נשמעה לפני מ"מ נשיא בית המשפט העליון ד"ר י. זוסמן, והשופטים צ. ברנזון וי. כהן.

לאחר שמיעת העתירה החלט ב־רוב דעות להיענות לבקשתם של בני הזוג. השופט ברנזון קובע בפסק דין, כי משהחלט לראשונה בבג"צ ב־1963 להפנות את בני הזוג לבית הדין הרבני לשם קבלת אישור ל־

גולדה מאיר בפתיחת הכנס העולמי של יוצאי מרוקן – היום

הגיעו רוב הצירים

מאת עמוס חדד
סופר „הארץ"

רוב הצירים לכנס העולמי של יו־צאי מרוקו הצפון אפריקה הגיעו אמש לארץ והיתר יגיעו הבוקר. מגמל לוד ייצאו לאשדוד.

ראש עירית אשדוד, מר צבי ציל־קר, ערך אמש לאורחים קבלת פנים בבלון מי־עמי. הבוקר יוצאים הצי־רים לאוניברסיטת תל־אביב, שם יפ־תח ב־9 הכנס העולמי, בהשתתפות ראש הממשלה הגב' גולדה מאיר אשר תישא את הנאום המרכזי.

מושב ראשון

המושב הראשון ייפתח היום ב־11 בדיון על בעיות העליה, קליטה חב־רתית, כלכלית ופוליטית. יפתח את הדיון מנכ"ל מחלקת העליה והקליטה של הסוכנות מר עזרי נרקיס. יואמו עוד מר אלי מוראל, יהודה סולידנו וגבי סורינו, מנכ"ל „עזר ועלה", על ההשקעות של עולים בארץ.

הצירים יסעדו ארוחת צהרים, בגן האומנים, על שולחנו של ראש עיריית תל־אביב מר יהושע רבינוביץ בחוש־תפות שר האוצר מר פנחס ספיר.

המושב השני ייפתח ב־3 על־ידי ד"ר יהודה יפרח בדיונים על נושאי עליה וקליטה. ב־8 בערב ייערך סכס חלוקת מילגות בסכום של 30,000 ל"י לסטודנטים הלומדים באוניברסי־טת ת"א.

מר"מ על רכבל מנצרת לתבור

(ש). 500 יתידות דיור חדשות יי־בנו בנצרת עילית בשנת התקציב ה־באה, ואליהן יתוספו עוד 1600 יחי־דות דיור, הנמצאות עתה בבניה. על כך מסר אתמול מר מרדכי אלון, ראש מרצת נצרת עילית. מר אלון, ש־נפגש עם עתונאי, סיפר כי יתכן ש־התכנית לבנית רכבל מנצרת לתר תבור תמומש, בעקבות מ"מ המתי־נהל בין החברה שתקימה את הרכ־בל במנצרה ובין המרצה.

הכרח למנוע התפתחויות אינפלציוניות

משלחת קרן המטבע:

(ל.ע.מ.). הערכה לתחזאות המ־דיניות הכלכלית שכה נקטו ממשלת ישראל ובנק ישראל בשנים 1970 ו־1971, תוך כדי הבטח דאגה באשר לאפשרות של התפתחות לחצים אינ־פלציוניים במשק במשך שנת 1972 — הביעו אתמול חברי משלחת קרן ה־מטבע הבין־לאומית המסיימים את ביקורם בפגישת הסיכום שלהם עם נציג בנק ישראל מר משה זנבר ב־ירושלים.

חברי המשלחת ציינו, כי קיים הב־דל בגיבול מיבי של כל מכשירי המדיניות הכלכלית למניעת התפת־חויות אינפלציוניות, ובמיוחד הד־גישו את ההכרח במעבר שוסף וכ־דיניות מתאימה בתחומי המחירים והשכר, שכן כל חריגה בשני תחו־מים אלה מהשיעורים החזויים, ל־פיהם נקבעה מדיניות המסלה ו־נקבע הסכם השכר, עלולים להביא ל־התדרדרות שתחדיד את המשק למ־צבו לפני שנתיים. בין השאר הם־סרם ציבורי, יוסיף לשמש המס־שלה על ידי בנק ישראל, עידוד ה־חיסכון במשק, הריחבת החשיפה ו־העלאת שערי הריבית על אשראי מ־עדף. מאחר שתקציב המסלה קוצץ — המשלחת קידמה זאת בברכה — יש לראות לכך כי לא יתפתחו מצ־בים בהם אי־אפשר יהיה לעמוד ב־תקציב הנוכחי.

30 מיליון ל"י יושקעו בקרית הפלדה

מאת סופר „הארץ"

30 מיליון ל"י יושקעו בקרית הפ־לדה על ידי חברה גרמנית חברות ה־עובדים, בסכומים שונים. הוא ה־השקעה אשר אתמול בועדה המנה־לה של חברת העובדים.

הועדה שמעה גם דו"ח מפי מנכ"לי כור וסולל בונה בדבר עתיד המשקעות באוגבדה ונא־מר כי אין בהתפתחויות האחו־רונות כדי לגרום להפסדים כס־פיים לחברות.

כן אושרה נסיעתה של משלחת מ־טעם חברת השבטים לאוסטרליה ל־בירור אפשרויות להקמת חברת ער־בדים משותפת עם האיגוד המקצועי שם. בין הנוסעים: מנכ"ל בנק ה־פועלים מר יעקב לוינזון ומנכ"ל סולל בונה מר צבי רכטר.

הועדה המנהלת החליטה למנות את מנכ"ל החברה לעבודות חוץ ונמ־לים, מר יעקב שור, כחבר מועצת המנהלים של כור ואת מר אורי לף־ברני מכור כחבר מועצת המנהלים של החברה לעבודות חוץ. מינויים אלה נעשו כדי למנוע פעילויות בע־בודות החברות בחו"ל ולמנוע תוז־רות מיותרות ביניהן.

תעודת חבר ישראלית לקצין סובייטי בדימוס

(ע). קציר־לשעבר בצבא האדום, שפרש לגימלאות ומתגורר עתה ב־מינסק, אכה בתעודת חבר של ארגון הלוחמים בנאצים בישראל, המיצגו את הקצינים והחיילים היהודיים ש־לחמו בנאצות השונים נגד הנאצים במלחמת העולם השניה.

התעודה נשלחה לו אתמול למקום מגוריו ברחוב קשונקי־פרוייסט ב־מינסק. היא מודעת לסגן אלוף (קר־לוגל בדימוס) גחום אולשנסקי, אשר פנה לפני כמה שבועות לאירגון ה־לוחמים בנאצים בישראל וביקש ל־הקבל כחבר באירגון, ואת במס־גרת מאמציו לקבל זיהור יציאה כדי לעלות לישראל.

✱ **בגלל שביתת** יומאים בנ־מל בינואה לא הגיעה אתמול לנמל חיפה אניית הפאר האיטלקית אנג'יל־נה לאורך שפמה לבוא לביקור של יומיים עם כמה מאות תיירים.

ביום ראשון, י"ח בניסן תשל"ב, 24.72
יהול יום השנה השני לפטירתו של
נתן כהן ז"ל
העליה לקברו תהיה בשעה 15.30 בבית העלמין של כפר בלום.
באותו יום בשעה 16.30 יתייחדו חבריו ומוקיריו עם זכרו במועדון המשק בכפר בלום.
בית סולל בונה — המשפחה וכפר בלום

ליורם נאור
משתתפים באבלך במות
אביך ז"ל
רשות פתוח אמצעי לחימה

לאברהם רוזנפלד
אתך באבלך במות עליך
אמך
"פריזמה"
דב שפירא
וכל העובדים.

"תוכנית אלון" היא העתק מ"תוכנית שימקין"

לפני זמן כה פורסם סיפורו של ס' ראש הממשלה יגאל אלון שבשעת סיטתו מעל לגדה עם ראה"מ המנוח לוי אשכול ז"ל, מיד לאחר מלחמת ששת הימים, נולדה במוחו „תוכנית אלון" מקובלה בירכתו של לוי אשכול. **הנובדה שהסיפור הזה הזה פורסם לראשונה רק לאחר פטירתו של לוי אשכול ז"ל מדברת בעד עצמה ומבוחד לאור הפולמוס החריף שהתנהל בינו לבין יגאל אלון על זכות היוצרים של התוכנית הזאת עוד מימי 1968,** כשפרסמה תוכנית זאת לראשונה כ„תוכנית אלון". למרות שאני שיגרתי אותה לראה"מ דאז — לוי אשכול עוד ב־14 לאוקט. 1967 (אישור קבלתה ממשרד ראה"מ מ־16.11.67) וגם פרסמתי אותה בעתונות במשך שנת 1967 ובינואר 1968.

הנה ב־10 ליוני 1968, שמונה חודשים לאחר מבצעי הנ"ל לראה"מ, פורסם כ„מצגה" בעתונות שיגאל אלון הביא תוכניתי זו כתוכנית שלו לועדה המדינית של מפלגת העבודה ביום ה' 6.6.68 ושהיתה נטיה כללית בועדה לקבלה. כידוע שום תוכנית מדינית אינה מוגשת ע"י שרי מפלגת העבודה לממשלה בטרם שהיא מתקבלת בועדה המדינית של המפלגה. **כך שגם סיפורו הנוסף הזה ש־יגאל אלון, שתוכנית זו הוכאה עד ידו לדיון בממ־שלה כביכול עוד ביולי 1967, גם הוא אינו תופס...**

מיד לאחר שהתוכנית שלי פורסמה כ„תוכנית אלון" מוחיתי בפני ראה"מ המנוח לוי אשכול ז"ל וקיבלתי ממנהל לשכתו דאז — כיר אביעד יפה מכתב מ־4.7.68 בו הוא כותב לי, בין דברי הערכה כלפי, בזו הלשון: „לא לנו לקבוע מתי ועיי מי נוכרת התוכנית הראשונה". בוודאי שלא היה כותב לי במנגון זה של מר־ראזר אילו היו בידו הוכחות שסי' ראש הממשלה יגאל אלון הציג את התוכנית הזו לפני.

כך שעובדות ותאריכים חושפים את האמת.

חיפה 20 לטרץ 1972 **אינג' יצחק שימקין**

נ.ב. השנוי היחידי של אלון בתוכנית שלי היא הצעתו להחזיר לחוסיין לאלתר את החבל הערבי שבגדה. אך מבלי לשנות אף במשהו את הקרקע של „רצועת־הין ישראלית לאורך הירדן־ים המלח", שעליו התוכנית מבוססת.

חוק התכנון והבניה, תשכ"ה — 1965
מרחב תכנון מקומי, שקמים
הודעה בדבר הפקדת תכנית מפורטת

נמסרת בזה הודעה, בהתאם לסעיף 89 לחוק התכנון והבניה, תשכ"ה — 1965, כי במשרדי הועדה המחוזית לתכנון ולבניה, מחוז הדרום, ובמשרדי הועדה המקומית לתכנון ולבניה, שקמים הופקדה תכנית מפורטת הנקראת „תכנית מפורטת מס' ד/78 (2) — קו דלק "18 מחוות המיכלים באשקלון לבתי הזיקוק באשדוד, ביחד עם התשריט המצורף אליה.

ואלה הם השטחים הכלולים בתכנית: 1087, 1088, 1091, 1092, 1094, 1140, 1141, 1146, 1147, 1153, 1154, 1156, 1157, 1162, 1163, 1273, 1274, 1275, 1277, 1279, 1354, 1446, 1448, 1460, 1733.

כל המעונין בתכנית רשאי לעיין בה ללא תשלום בימים ובשעות שהמשרדים האמורים פתוחים לקהל.

כל מעונין בקרקע, בבנין או בכל פרט תכנוני אחר הרואה את עצמו נפגע על ידי התכנית וכן מהנדס ועדה מקומית שמרחב התכנון שלה כלול בתחום התכנית או גובל אותו, רשאי, תוך חודשיים מיום פרסומה של הודעה זו ברשומות, להגיש התנגדות לתכנית במשרדי הועדה המקומית האמורה.

י. זרדימון
יו"ר הועדה המחוזית לתכנון ולבניה
מחוז הדרום

ט"ז באדר תשל"ב (2.3.72)

חוק התכנון והבניה, תשכ"ה — 1965
מרחב תכנון מקומי, אשדוד
הודעה בדבר הפקדת תכנית מפורטת

נמסרת בזה הודעה, בהתאם לסעיף 89 לחוק התכנון והבניה, תשכ"ה — 1965, כי במשרדי הועדה המחוזית לתכנון ולבניה, מחוז הדרום, ובמשרדי הועדה המקומית לתכנון ולבניה, אשדוד, הופקדה תכנית מפורטת הנקראת „תכנית מפורטת מס' ד/78 (4) — קו דלק "18 מחוות המיכלים באשקלון לבתי הזיקוק באשדוד, ביחד עם התשריט המצורף אליה.

ואלה הם השטחים הכלולים בתכנית: 154, 180, 182, 469—473, 2013, 2047, 2067, 2063, 2064, 2055.

כל המעונין בתכנית רשאי לעיין בה ללא תשלום בימים ובשעות שהמשרדים האמורים פתוחים לקהל.

כל מעונין בקרקע, בבנין או בכל פרט תכנוני אחר הרואה את עצמו נפגע על ידי התכנית וכן מהנדס ועדה מקומית שמרחב התכנון שלה כלול בתחום התכנית או גובל אותו, רשאי, תוך חודשיים מיום פרסומה של הודעה זו ברשומות, להגיש התנגדות לתכנית במשרדי הועדה המקומית האמורה.

י. זרדימון
יו"ר הועדה המחוזית לתכנון ולבניה
מחוז הדרום

ט"ז באדר תשל"ב (2.3.72)

הצעת־תזכיר לחוק הפנסיה הונחה על שולחן הממשלה

(ל.ע.מ.). בסמיגר שנערך אתמול בנבעת חביבה בהשתתפות שר הע־בודה, מר י. אלמוני, הודיע השר, כי שלשום הונחה על שולחן הממ־שלה הצעת תזכיר לחוק הפנסיה. חוק זה נועד להביא לידי כך ש־כל האוכלוסיה העובדת במדינה תהיה מבוטחת בביטוח פנסיוני ולהסדיר בדרך תזיקתית את פעולתן של קו־פות הגמל. בשלב ראשון תוקם הר־שות לביטוח פנסיוני שמתפקידה יהיה להמליץ על תנאי מינימום ומכסימום אחידים לכל הקופות. המלצות הר־שות, שיאושרו על ידי שר העבודה והאוצר, הן שיחייבו את הקופות ו־חבריהן. בשלב השני, לאחר תקופת מעבר של 24 חודש לגבי עצמאיים ושל שלוש שנים לגבי שכירים, תוסל חובת הביטוח הפנסיוני על כל המפרנסים.

✱ **הנהלת מרכז** השלטון ה־מקומי פנתה אתמול במברק למשרד האוצר בתביעה לקיים ללא דחוי את הפגישה המובטחת בין ראשי המרכז לבין ראש הממשלה ושר האוצר ב־ענין תקציבי הרשויות. מהנהלה נמסר כי הרשויות פועלות ללא תק־ציבים מאושרים לשנת הכספים 72/73, דבר הגורם לקשיים כספיים ושרותיים חמורים.

תיקון

בידיעה על דיון בועדה המחוזית בירושלים על הקמת בנין במרכז העיר („הארץ", 24.3.72) נפלה ט־עות. צריך לקרא: מר רפי לוי לא פסל את מר שבתי גבאי אלא הוא הודיע בעצמו כי לא ישתתף בדיון ובהצבעה משום שהוא מתגורר ב־סביבה. כך נהג גם בדיון קודם ב־ועדה המחוזית באותו נושא.

אם נגרמה למר גבאי אי נעימות — אנו מצטערים על כך.

לתשומת לב חברי קופת חולים מכבי

על פי החלטת הקופה, ובאישור המועצה, יוקלו החל ב־1.4.72 דמי החבר בשיעור ממוצע של 15%, לאחר שלא הל שנוי בשיעורי דמי החבר לכרות החתיקרויות שחלו בשנים האחרונות בשירותי הבריאות בארץ. לגבי חברים, בעלי הכנסות נמוכות, לא יחול שנוי בגובה דמי החבר, או שהשנוי יהיה קטן יחסית.

המועצה אישרה את ההסדר החדש עם הסתדרות הרוקחים, לפיו ייגבה ההיטל על התרופות, בשיעור של 75 אגורות לכל פריט במרשם עם קבלת התרופה בבית המרקחת, ובזה יבוטל ההיטל המרכזי בשיעור של 2—1 ל"י לחודש שנגבה עד כה.

הנהלת קופת חולים מכבי

יקירנו
ראובן בר־משה יזרעאלי
איננו
החלויה תצא היום, יום שלישי י"ג ניסן תשל"ב 28.3.72 בשעה 12.00 בצהרים מבית חולים תל־השומר ונעבור ליד בית המנוח, רחי הנשר 15 אפקה, תל אביב לבית העלמין בקרית שאול.
המתאבלים:
רעיתו: פיכה
בתי וחתנו: נאוה ואוריאל נעמן
בנו: דורון יזרעאלי
נכדיו
אחיו: יעקב, אליהו ויוסף כרמל
אחותו: הניה פוינשטיין
ומשפחותיהם
ומשפחות: ברקת, רשובסקי
חדוצ'נבקו.

בצער רב אנו מודיעים על פטירתה של יקירתנו
ברכה רוזנפלד
(לבית זיג)
הלויה תצא היום, יום שלישי י"ג ניסן תשל"ב (28.3.72) בשעה 1 אחה"צ מבית הלויות העירוני רחוב דפנה 5 תל־אביב לבית העלמין בקרית שאול.
אוטובוס יעמוד לרשות המלוים
המתאבלים:
בעלה, אליהו רוזנפלד
בתה, שרה רוזנפלד וב"ב
בנה, יוסף רוזנפלד וב"ב
בנה, אברהם רוזנפלד וב"ב
וכל בני המשפחה.

לתרצה היימן והמשפחה
משתתפים בצערכם במות האם
אורה ז"ל
חברי מושב לכיש

לפקידנו
ויצמן חורש ומשפחתו
השתתפותנו באבלכם במות
האם ז"ל
הלואה וחסכון חיפה
ההנהלה, המועצה וחבר העובדים

המחלקה לארגון ולהסברה של ההסתדרות הציונית העולמית
מבכה את מותו של
עו"ד דב תיבון (שטראובאום) ז"ל
מנהלה הראשון של
מחלקת ההסברה של ההנהלה הציונית
ומביעה תנחומים למשפחה.

למשפחת תיבון
תנחומינו באבלכם הכבד במות
עו"ד דב תיבון ז"ל
דיירי הבית הרחוב רדק 8 ירושלים

לעובדינו
חנן וייס
השתתפותנו הכנה באבלך על מות
אביך ז"ל
חברת י. ב. מ. ישראל בע"מ
ההנהלה וחבר העובדים

לחנן וייס
השתתפותנו הכנה בצערך במות עליך
אביך ז"ל
חבריך למחלקה

למשפחת גולדברג
אתכם בצערכם
ההנהלה והעובדים
במדרשת שדה בוקר

משרד החוץ ועובדיו
משתתפים בצערה של
חוה דוד
על פטירת
אמה ז"ל

למשפחת מצקין הנכבדה
השתתפותנו הכנה באבלכם הכבד בהלקת מכם
האם היקרה
מרת רבקה מצקין ז"ל
משפחות מאיר ויעקב רובנגקו
מ. רובנגקו סוכנויות בטוח בע"מ

למשפחת מצקין
אתכם באבלכם הכבד
ממות יקירתכם
רבקה ז"ל
בגדי אלסקו

הננו משתתפים בצער המשפחה
עם פטירת
אברהם קמיני ז"ל
חבר הועד וממייסדי מוסדנו
בית שלום־עליכם

לברטה, לואיס, נורית
אילנה והמשפחה,
יחד אתכם אנו מבכים את יקירכם—יקירנו
עמיקם הי"ד
שרה, אליעזר והילדים

למשפחת קרמהר לואיס
משתתפים באבלכם הכבד
בנפול בנכם
עמיקם הי"ד
מרכז הזיפזיף נהריה בע"מ

השתתפותנו הכנה בצער
משפחת שטרן
במות ראש המשפחה
משה שטרן ז"ל
מחצבת אברהם מילשטיין ובניו בע"מ
משפחת אברהם מילשטיין
משפחת מאיר מילשטיין
משפחת בנימין מילשטיין

לגב' רבקה ירון
משתתפים באבלך הכבד על מות אחיך
אליעזר גרושקה ז"ל
דף אופסט בע"מ
וחבר העובדים

לחברנו
חנניה דבורקין
ובני משפחתו
תנחומים במות
האם ז"ל
הנהלת קאופרטיב „ז
החברים והעובדים

לאורה דוליצקי
קבלי את תנחומינו הכנים במות עליך
אמך ז"ל
אהובה הרה איצקוביץ — דבורה ואברהם הבקין
מרינה וצבי ברונשטיין — יהודיה ויהודה פפר
רחל ומשה פרנפלד — יהודיה ובידכי כסמי
פניה ההנך פרקאי — כינה ועמנואל בובבי
הדסה בוטקובסקי — לילה פרנק
שרה ואביהיל בוטקובסקי — שרה ואהרן פרנק
שולמית וניאל בריץ — גניה ועמינדב יוסמן
צשיה ויוסף בלנדר — סוזי ושמאי שוחצר
לאה בילוס — ובמשפחו

מכונה מן הכסל

הארץ כלכלה ועסקים

תעשייני הטכסטיל מבקשים פגישה דחופה עם בר־לב

טוענים למשבר בענף החוטים הסינטטיים בעולם

מאת מערכת מדור כלכלי של „הארץ"

אגוד המכסטיל בהתאחדות התעשיינים מבקש להיפגש בדחיפות עם שר המסחר והתעשיה מר חיים בר־לב, כדי להעמידו על המצב חקשה בענף. יושב ראש האגוד מר ישראל פלאק מסר, כי בעולם חחל משבר בחוטים סינטטיים, המשפיע לרעה על מפעלים ישראלים המייצרים חוטים אלה. מחוזיות הצמר נפגעו בכלל ייקור חומרי הגלם בחו"ל ב־25%, מאילו ביצרני חוטי כותנה סגע הר מחסור הכללי בחוטים אלה. בענף כולו שורר מחסור חמור בידים עובדות, והוא ייפגע קשות על־ידי הפל את השכר החתחלתי.

מר פלאק אמר, כי במקום לעודד את הענף לאור עניד עכום זה, נקי צצת המשלחה בחמריצים ובאשראי ומיקרת את הרבית לחעשיה. הוא אמר, כי אין ללמוד מהדרך בה נהגים כלפי ענף הטכסטיל בארצות אחרות שכן בכל העולם יצוא המכסטיל מקבל עדיפות ברמה 15% מכלל מייצור חילו בישראל האחרונים. גבוהים יותר.

חיים בר־לב

שיפמן: לא נעשה דבר למימוש בניית קומות נוספות בת"א

מאת מערכת הכלכלי של „הארץ"

תכנית בנית דירות על גגות של בנינים ישנים יכולה לספק פתרון נות דיור בתל אביב לכ־3000 זוגות צעירים — סבור מזכיר התאחדות הסוחרים וחבר מועצת העיריה (מ־טעם נחיל) מר דוד שיפמן. בשיחה עם כתבו „הארץ" אמר, כי לשם מיכרוע תכנית זו על העיריה לשנות יעוד בנית של אזורים שונים בעיר ולהשיג לשינוי היעוד אישור של רעדת בנין ערים מחוזיות.

המדובר בכ־3000 בתים ישנים, בני 20—30 שנה, בעלי שלוש קומות ל־לא עמודים, הנמצאים באיזור שדי רות רוטשילד—אחד העם—פינסקר—בגרשון—פרישמן הרחובות הסמ־כים. מר שיפמן סבור, כי שטח ממר־צע של גג בבתים כאלה הוא 140 מ"ר. מזה אפשר להפריש גם עד 90 מ"ר כדי לבנות דירה בת שלשה חדרים. הדיירים לא יפסידו שטח גג, כי מעל הדירה הנוספת יהיה גג לבנין. בבנית דירות על גגות לא יהיו הוצאות לקרקע, יסודות וחשמל. לכן העלות תהיה כ־15 אלף ל"י לחדר לכל היותר, או 45 אלף ל"י לדירה — פחות ממחצית מחיר דירה דומה באותם איזורים כיום.

הבתים שעליהם מציע מר שיפמן לבנות דירות נוספות הם בדרך־כלל בדיור להשכרה. לדעתו, יהיו שני סוגים עיקריים של לקוחות לבנית דירות כאלו: בעלי הבתים, שיבנו בשביל בניהם; קבלנים, שירכשו את זכויות הבניה מבעל הבית ויבנו ב־מקום דירה למכירה פרטית (לפי הסוק יתבן שבבנין בשכירות תהיה דירה אחת או יותר בבעלות פרטית). מר שיפמן אומר, כי בצוע תכניתו דורש לעיר אלפי זוגות צעירים, דר־לל את מחירי הדירות על ידי הגי־דלת המצע דלילה. אוכלוסיה. הוא אמר, כי בשעתו הוגבל מספר הדירות למגרש מתוך שיקולי צפי־עוד, אך בינתיים קטנו המשפחות באזורים אלה, כי הבנים נישאו ו־יצאו מן הבית. בתכנית אפשר ל־שלב גם שיפור כללי של הבית, בהוצאה של 10—15 אלף ל"י. כן יש לערוך סקר הנדסי מוקדם, כדי ל־ודא שהיסודות ישאו את המשקל הנוסף.

מר שיפמן הביע צערו על שמלבד כמה הכרזות כלליות, לא נעשה עד היום דבר למימוש תכניתו או לבדי־קה יסודית שלה.

ביהמ"ש דחה בקשת בית אל־על לצו מניעה זמני

„אין לפגוע בחופש המכירה של בעל הנכס"

מאת סופרת „הארץ"

שופט בית המשפט המחוזי בתל־אביב ש. ח. לובנברג סרב לתת צו מניעה זמני למכירת נכס בבית אל־על בנתיגוד, כי אין לפגוע בחופש המכירה של בעל נכס.

הנתבעים, הזוג ליברמן המיוצגים על־ידי עורכי הדין י. פישר וי. ליורג, הם בעלי נכסים בבית אל־על בתל־אביב. אחד מנכסיהם בבית זה היא חנות בקומת קרקע והיא הפושה על־ידי הסלון המרכזי. בני הזוג ליברמן הסכימו למכור את החלקה הזאת לסלון המרכזי ואחרי שנמשכה המכירה התעוררה לכך התנגדות מצד חברת בית אל־על.

חברת בית אל־על שהיתה חייבת לבניית הבית המשותף סעדה שמב־רה את הנכס הזה כמו את שאר ה־נכסים בבית לפי תחה האומר ב־פרוש שהבית יהיה רשום בחוד בית משותף. לפי חוק בתים משותפים ש־היה בתוקף באותו זמן, צריך היה לעשות תקנון לבית, האמנם בעשה תקנון כזה שבו נאמר בין השאר, כי לדעתם אפשרה־לרכוש את יחידותיהם המורה. חברת בית אל־על רצתה ל־השתמש באופציה זו. כנגדה רוצים בני הזוג ליברמן למכור את החנות הזאת לסלון המרכזי הישוב בה בלאו הכי. בית אל־על, כאמור, רצה למ־נוע את המכירה של ליברמן מכח האופציה ולכן הוגשה תביעה לצו החלטי ובקשה לצו מניעה זמני.

השופט לובנברג סבר, כי על־ידי מכלולת האופציה האמורה יש משום פגיעה מהותית בזכויות הבעלות של משפ' ליברמן. משום שאחד מעיקרי הבעלות הוא חופש המכירה. או ה־דספוזיציה האחרת בנכס. הוספת סעיף האופציה, כאחור יותר, יש בה משום פגיעה בזכויות אלה. לדעת השופט, להכללת סעיף האופציה ב־תקנון, היה משום חריגה מתקנון בתים משותפים. תקנון כזה נועד ל־דעתו רק לשם ניהול משותף לבית ותו לא.

נוכח שיקולים אלה החליט השופט לדחות את הבקשה. בית־המשפט ה־מחוזי סרב לתת רשות לערער, הוא לכך פנה בא כוח חברת בית אל־על, עו"ד כ. שוגרמן, בבקשה לבית־המשפט העליון בירושלים, להעניק לו רשות זו.

הוגבל יצוא חולצות גברים וילדים לקנדה

אפשרויות יצוא חולצות גברים ו־ילדים מישראל לקנדה הוגבלו ב־עה מרובות יבוא כדי להגן על ה־יצרנים המקומיים. מיכסה זו, באה בבקום חיסל יבוא שהיה מוגן קודם לכן. המיכסה היא כ־1.2 מיליון תו"־סרי חולצות לשנה תחל מ־1 ב־דצמבר אשתקד.

שיטת המיכסות תהיה כנראה ב־תוקף שלוש שנים. והיא חלה על חולצות זולות שמחירן לא יותר מ־30—33 דולר קבדי לתריסר (לפי סוג החולצה).

הגיאות נמשכת

בשוקי ההון והבספים

מאת מרדכי צבי

הגיאות בשוק המניות נמשכת. ה־מחזור וימי הסוחרים אתמול ב־3.73 מיליון ל"י, מזה 2.32 מיליון ל"י ב־שלב השערים המשותפים. העליה ב־שערים רבים היתה חדה ביותר.

חולשה מסוימת הורגשה בחלקו הראשון של שלב הפתיחה ובביות אחדות אף הוערכו והצעים. אולם אלה נקטעו על ידי הזדאות קניה חד־משמעיות ולאנשי הבורסה התברר כי הפעיות להחלשת השוק היו מוקדמות מדי. מדדת עציות אלו ? העליות ב־שערי המניות מאז ראשית יתאר ומי היום, כלומר בפרק זמן של שלושה חדשים, היו חדות ביותר ומסתכמות בעשרות אחוזים. גם אלה שמאמינים בהמשך הגיאות בבורסה בחודשים ה־קרובים, מבינים כי כל עליה מוקד־חה בהיפוך של דבר להביא לתגובה מכנית. אלא שאין כללי ברזל מתי נמיה כזו נצרות. לכן כל אחד בד־הר לו את נקודת חציאה שלו לשם מימוש רווחים. ככל שגדל הבבר ה־נקודות, כלומר ככל שמניה פלונית עלתה יותר, גוברת גם מידת הרגי־שות בפני שינוי במגמת השוק.

באותה מידה נוטים אנשי הבורסה לשאוף עידוד מכל גילוי של כניסות חזקות למסחר, כלומר חסיפת הסחורה ברגע שמופיע היצע כלשהו. די ב־גילויים אחדים כאלה כדי שחברי ישפיע על כל השוק הברוקרים ישנו מיד גישתם לגבי המשך המסחר. חר־בה עם זאת לזכור כי נסיה כזו, כמו כל דבר בבורסה, פועלת בשני הכי־חונים. כאשר נוצרת מגמת ירידה, ולו זמנית ביותר, כל נסיה לספק כמויות גדולות במקרה של ביקוש, גורמת לכך שאנשי הבורסה מחזי־לים מיד לזרוק סחורה.

פעילות ערה התנהלה אתמול סביב מספר מניות:

✱ הלפמן, לבמיין — בפתיחה נשאר השער ללא שינוי — 121.5. במחיר זה ההחלפה כמות בסך 26,000 ל"י ע"נ. במסחרים עלה שער המניה ב־6 נק' (5%) ל־127.5 לאחר עסקות בהיקף של 60,000 ל"י ע"נ.

✱ הכשרת הישוב, למניין — מניה זו הפתיעה גם את האופטימי־סים שבין אנשי הבורסה. אתמול עלה שערה בפתיחה בחצי נקודה ל־215.5 הוך כחוור בסך 48,000 ל"י ע"נ. במשחרים ההלה עולה בהדרגה עד 230 (שיא חדש) לאחר מחוור בסך 100,000 ל"י ע"נ.

✱ רשקי, רגילות — בפתיחה עלה שערה ב־2 נק' ל־76.5, לאחר מחוור בסך 36,000 ל"י ע"נ. במשחרים עלה שערה ל־78, המחוור 67,000 ל"י ע"נ. הנסיה לעבר מניה זו נוצרה על רקע הביקוש למניות רסקו. המניות הפ־נוכרות של החברה עלו ביחרים ל־110 ולכן נוצר פער אופסי בין שני הסוגים. למכשה מוצדק הפער שכן המניות המבוכרות של רסקו זכאיות לדיבידנד בשעור 8% לשנה. לזכותן הנצבר דיבידנד במשך 6 שנים, כלו־כר 48%. לא ברור, כמובן, מתי ת־גיע החברה לכבד שהוכל לשלם די־בידנד. אולם חישוב רוכשי המניות מבוסס על ההנחה הבאה: אם מע־ריכים כי חברה משפרת מצבה וב־שלב כלשהו יימצא לה קונה, הרי שזכויות בעלי המניות ישמרו. כ־שאר החישובים הקשורים בפעילות הספקולטיבית, גם סיקול זה מבוסס על אלמנט הסיכון שרוכשי המניות מוכנים ליטול על עצמם. למעמים זה משתלם, למעמים לא.

הכנסות המגבית הגיעו ל־148 מיליון דולר

הכנסות המגבית עד היום הגיעו ל־148 מיליון דולר לצומת 112 מיל־יון דולר בתקופה מקבילה אשתקד — מסר מנכ הסתכנות היהודית אריה דולצין בשובו ארצה מבסע הפעות באסיפות המגבית בארה"ב. הוא אמר, כי השנה תגיע המגבית לגידול של 30% לצומת אשתקד, בה נתרמו 260 מיליון דולר.

מדד שערי מניות בבורסה התל־אביבית

100 — 31.3.67

	23.3.72	27.3.72
כל המניות	229.75	236.66
כספים וביטוח	185.29	189.82
מקרקעין	224.56	236.71
תעשיה ומסחר	325.40	332.17
חברות להשקעה	202.72	210.86
חברות נפט	209.17	213.88

שערי נירות ערך בבורסה התל־אביבית

27.3.1972

	מס' עס.	מחיר	שינוי
מניות תעשיה, מסחר ושירותים			
חשמל (ש)	55.5	55	
אליאנס כ' (ש)		865	+12
אלקו 1 (ש)	112.5	112.5	—1
אלקו 2.5 (מ)	113	112.5	—1.5
אלקטרה 1 (ש)	237	238.5	
אלקטרה 5 (ש)	199	194	
ארגמן (ש)	348	350.5	—0.5
ארגמן (מ)	361	360	
ארגמן (ר"מ) (מ)	364	362	
אתא ב' (ש)	170	168.5	
אתא ג' (ש)	169	167	
אתא משנה (ש)	148	145	+4
בית הרכב (מ)	78.5	77.5	
דנקנר ר"מ (מ)	300	299	—5
קרור 1 (ש)		260	+10
קרור 10 (ש)	157	156.5	+1.5
כבלים (מ)	161	161.5	
סויב ר"מ (מ)	152	151.5	
ספנות (ש)	129	128.5	+2.5
כימיקלים (ש)	77	78	+2.5
ל"אפ' ר"מ (מ)	110	105	+2
מולר (ש)		190.5	
בחושון ר"מ (מ)		230	
סבע (ש)	800	790	+10
סבע (מ)		810	+10
פיניציה ר"מ (מ)	123	124	—2
מפעלי ניר (ש)	279.5	276	—3
עסיס ב' (ש)	264	259.5	—1.5
שמן ר"מ (מ)	121	120	+2
חפל ב' (מ)	195	195	—0.5
עוד (ש)		86.5	+1
כספים וביטוח			
אוצר שלטון (מ)	168	162	+3
א' ה' ה' (מ)	255	254	+2
אוצר לתעשיה (מ)	297	297.5	+3
אי.די.בי. ר"ג (ש)	201	198	+2
אי.די.בי ב (ש)	243	243	
בנק אגוד (ש)	244	243.5	
אפותק' (מ)	184	184	—1
א"י ברים' ר"מ (מ)	194	194	
א"י ברים' (מ)	189.5	189.5	—0.5
דיסקונט א' (ש)		335	
בנק לחקלאות ר"מ (ש)	108.5	108	—1.5
בנק מזרחי (מ)	147	149	—2
פועלים (מ)	295.5	297	
פועלים ר"מ (מ)	308.5	310	
בנק כרמל (מ)		160	
לאומי רגיל (ש)	294	293.5	+0.5
לאומי חדשות (ש)	290	289	
משכי בנין ✱ (מ)	162	156.5	+7.5
סחר חוץ ✱ (מ)		295	+14
מ' תעשיה 8% (ש)	87	89	
מ' משכי (מ)	205	211	
משכי שכי (מ)	178	178	
כלל תעשיות (ש)	138	135	
מרכנתל ב' (ש)	197	192	—4
הסנה (מ)	193	190	
ד' ק' מ' —1 (ש)		239	
ד' ק' מ' —10 (מ)	127.5	121.5	
טפחות ר"מ (מ)	183	179.5	—5
טפחות (מ)	177.5	176.5	+0.5
מזרחי ב' (מ)	175	172	
צור (מ)	133.5	132.5	+1
מקרקעין ופיתוח			
אזורים (ש)	165	161	+0.5
אפריקה 1 (ש)	357	357	
אפריקה 10 (ש)	310	303	—2
הכי הישוב (ש)	222	211	
הכי הישוב (מ)	230	215.5	+0.5
מפעלי הלר (ש)	98.5	99	+3.5
ישרס (ש)	139.5	136.5	—3
נ' ובנין (ש)	233	227	—1
מחלרין. (ש)	178.5	176	+2
פרי אור (ש)	170	168	+1
אגד־ישר' (מ)	118	123	
נאות אביב (ש)	95	93	—0.5
ריאלקו (ש)	150	149	
רסקו ר"מ (ש)	110	105.5	+0.5
רסקו (ש)	78	76.5	+2
דיק תפסה			
דלק ג' (מ)		191	—0.5
דלק (ש)	166	163.5	—0.5
יהדן א' ✱ (ש)		62	+3
חברות להשקעה			
אלגר (מ)	93.5	91	
אלון (מ)	199.5	199.5	—1
פועלים (מ)	196	197	—2
יצוא (מ)	97.5	95	—1
פז (מ)	117	116	
אמפא א' (ש)	151	150	
דיסקונט (ש)	224.5	221.5	+0.5
עזו (ש)	252.5	250.5	—6
יפת ב' (מ)		162	
לאומי (ש)	211.5	210	+0.5
סחר חוץ (ש)	113	110	
מזרחי ב' (מ)	130	128	+1
מרכז ב' (ש)	80	79.5	+0.5
כלל (ש)	118	118	
שוק חופשי			
נפטא (ש)	75	74.5	—0.5
לפידות (ש)	166	161	
לפידות (מ)		203	—4.5
מניות בכורה			
אי.די.בי (ש)	218.5	218.5	+1.5
אמשר ✱ (ש)	45	45	+2
7% בנק משכי לשיכ' (מ)		125	—3
6.5% כור (ש)		156.5	
7% בים (מ)		248	
מניות הנפחרות בממבע חוץ			
אוניקו א' (מ)		83.5	+4.5
8% אוניקו (מ)		85	
7% מ' התעשיה (ש)		217	
6% מ' התעשיה ג' (ש)		158.5	+0.5
6% מ' תעשיה גב (ש)		98.5	
6% מ' תעשיה גב 1 (ש)		97.5	—0.5
גזית (ש)		67.5	
אגרות חוב			
צמודות לדולר			
5% וזסא ים המלח (ש)		196.6	+1.5
5% אגיח ים המלח (מ)		106.4	+0.8
6% חשמל חסיבה ב' (ש)		123.2	
וולסטון קלור באיר 6.5% אגיח (ש)		84	—0.5
הוללים 5		111.5	—1.7
הוללים 6		117.1	+0.6
הוללים 6 עדיון		112.3	
הוללים 7		117.1	+0.6
הוללים 8		103.9	
הוללים 9		105	—0.4
הוללים 10		107	—0.5
הוללים 11		104.9	—0.5
הוללים 13		105.5	—0.4
הוללים 14		105.5	—0.5
הוללים 15		103.4	—0.4
הוללים 16		103.2	—0.6
הוללים 17		106.7	
הוללים 18		103.9	—0.1
אגרות לסדר, קרן וריבית			
מלוה בפחון 1967			
סדרה א'		161.6	—0.3
סדרה ס'		161	
סדרה י"א		162.3	
מלוה בפחון 1968			
סדרה א'		145.6	
סדרה ה'		141	
סדרה מ"א		139.3	
מלוה בפחון 1969			
סדרה א'		135	—0.2
סדרה ס'		131.3	
סדרה מ"א		130.1	—0.4
מלוה קליטה 1962			
אינדקס		132.6	
מלוה קליטה 1963			
אינדקס		132.6	
מלוה קליטה 1964			
אינדקס		138.5	
מלוה קליטה 1965			
אינדקס		110.1	

התברה לניהול קרנות בנאמנות בע"מ

	מחיר יחידה	מחיר פדיון	מחיר שוק
צבר	205.1	195.6	195.6
ארז	116.7	111.3	111.3
איתן	112.37	109.63	—

הנאמן: בנק הפועלים בע"מ

YORK
AIR CONDITIONING
מלאי חלקי חילוף
משב
הנדסת מיזוג אויר
רח' האוניברסיטה 91
תל־אביב, טל־414591

דרוש
משקיע — שותף
למפעל מתכת בהקמה
(200,000—150,000)
לפנות בכתב „דחוף", יהודה־המכבי 13 תיא, למספר 13.

ירושלים
עיריית ירושלים
הנדון: התדה המקומית להכנון ולבניה ירושלים, הודעה לפי סעיף 149 לחוק התכנון והבניה התשכ"ה — 1965 (להלן: „החוק").
ניתנה בזה הודעה בהתאם לסעיף 149 לחוק, כי מר שמואל מלכיאל הגיש לוועדה המקומית לתכנון ולבניה, ירושלים (להלן „הועדה המקומית") בקשה להתרת שימוש חורג ו/או הקלה בגוש גוש 30173 חלקה 500 ברחוב רש"י 22 בירושלים, והיינו: פחחות, מסגרות, סרבריות וצפוי בתוכת בנכס הבית.
את ההתנגדויות להתרת השימוש החורג ו/או ההקלה הנ"ל אפשר ל־הגיש תוך שבועיים מתאריך הודעה זו לוועדה המקומית במשרד מהנדס העיר ברחוב הלל 23, ירושלים.
ע. יפה
מהנדס העיר
מ"מ ב/ישוב ראש הועדה המקומית

מערכות קשר אלחוטיות לרכב
לטווחים קצרים וארוכים
לקשר עם כל חלקי הארץ
מכשירי אלחוט מכל הסוגים
טלסטאר־קדם בע"מ
דרך פ"ת 128, ת"א, טל. 269196.
טלסטאר־קדם

שלום בורשטין ושות' בע"מ
רח' גבורי ישראל 107 תל־אביב
טלפון 252989
החל מיום 1.4.72
אנו מפעילים מחדש
את מפעלנו
בכתובת הנ"ל
נקבל
תבואות וגרעיני מאכל שונים
לניקוי ואחסון בשקים ובתפזורת
כמו־כן
ברשותנו שטחים להשכרה
למלאכה והחסנה

המדרשה למינהל
מיסודה של הסתדרות הפקידים
מודיעה על קיום
יום עיון בנושא:
הבטחת המשק הציבורי כיצד?
בהשתתפות ה"ה:
מר שלמה שטגגר — מבקר ההסתדרות
מר יעקב סלמן — מנהל רשות החברות הממשלתיות
מר שלום ירקוני — מנהל מחייעין אזרחי בע"מ
מר שמשון ארליך — עורך כלכלי של עתון „הארץ"
מר מוריס קנה — נשיא לשכת רואי חשבון בישראל
ד"ר יוסף בר
מר דב יוהנס — מנהל המדרשה למינהל
שיתקיים ביום רביעי, 26 באפריל 1972, בשעה 09.30 בבוקר, בבית מיזוני אמריקה, רח' דניאל פריש 1, תל־אביב.
פרטים והרשמה: הסתדרות הפקידים, רח' ארלוזורוב 93, ת"א, טלפון 261111.

מודיעה
ביום ב' 10.4.72 תתכנס
ועדת קבלה לקורס
השקעה בניירות־ערך
פתיחת הקורס תתקיים ביום ה' 13.4.72
נותרו מספר מקומות פנויים!
פרטים והרשמה: המדרשה למינהל, רח' אלנבי 113, ת"א, טל. 624462
המדרשה למינהל
מיסודה של הסתדרות הפקידים

משקל אוטומטי מתקן בחיבה לחברות
VIBRA SCREW INC.
BIN and BELT FEEDS.
מתקני הזנה, שקילה וערבול, פתחי זרימה לממגורות, סילוס ומיכלים, בדיוק מירבי לשמוש בתעשיות פלסטיקה, כימיה, תרופות, מינרלים, צמנטים, תערובות מזון, צבעים, סיד וכל חמרי אבקה.
בפרטים לפנות:
כלן בע"מ
חיפה, דרך העצמאות 51, טל. 521224
ת"א, שדרות דוד המלך 1, טל. 268065

מעונינים לקבל סוכנות מכירה ו/או הפצה לחיפה ומחוז והצפון
קיימת גם אפשרות להצטרף עם השקעה כספית.
ברשותנו חנות מרווחת עם בית מלאכה מכני משוכלל, המצויד ומתאים לעבודות אחזקה ולמיקרים, עם ידע מכני מעולה.
במקום מרכזי בהדר הכרמל.
בדבר פרטים לפנות לת.ד. 4919 חיפה.

אנו פותרים בעיות אוורור
Venta
REVERSIBLE המאורר הדו־כיווני
שרון תעשיות מיזוג אויר בע"מ
רמת־גן, רח' גלעד 2, נפוח אבא הלל 12 טל. 733254 — 737636

התחבורה ותיירות
ירמון לעניני תשק התחבורה והתיירות

למכירה
בית משרדים
וחנויות
בתל־אביב
בין הרחובות נחלת בנימין ואלנבי
הכנסה בטוחה וקבועה
בדבר פרטים נא לפנות לת.ד. 356 תל־אביב
או טלפונית 613841 לפני הצהרים.

חוק התכנון והבניה, התשכ"ה — 1965
מרחב תכנון מקומי רמת־השרון
הודעה על הכנת שינוי לתכנית המתאר
בהתאם לסעיף 77 לחוק התכנון והבניה, תשכ"ה — 1965, ניתנת בזה הודעה כי הועדה המקומית לתכנון ולבניה מרחב רמת־השרון המליצה ביישיבתה מיום 28.12.71, להכין שינוי לתכנית המתאר.
האלה השטחים הנכללים בתחום השינוי של התכנית המוצעת:
גוש: 6417.
חלקות: 150.
פפה בלקין
יו"ר הועדה המקומית לתכנון ולבניה
רמת־השרון
תאריך: 20.3.72
ת.ב.ע. 424

אני איש עסקים
כאיש עסקים הגעתי למסקנה:
הפתרון היעיל ביותר לבעיות ההתתקה
מכונת צילום אוטומטית של 3M*
בני משה קרסו בע"מ
האגף לציוד משרדי, רח' ריטבל 26 תיא, טל. 33241
מגון סניפי בארץ — רח' הלל המלכה 5 ירושלים טל. 234994
עמוס ניסים — דרך העצמאות נב חיפה
* Registered trademarks of MINNESOTA MINING & MANUFACTURING CO. U.S.A.

هكذا من الأصل

חובת חגירתן של חגורות הבטיחות

מיומנו של נהג

יש לברך את מינהל הרכב המס־שלתי על שבמגמה לפגיית סגן שר התחבורה התקין תקנה המחייבת את עובדי המדינה הנהגים ברכב מס־שלתי, ואת הישובים לידם, לחגור חגורות בטיחות בעת הנסיעה.

התקנה אמנם פורסמה לפני כשלו־שה שבועות, אך מאחר שעדיין לא הותקנו חגורות בכל הרכב המכשל־תי, החלט להפעילה מה־1 במאי, תוך הנחנה פיקוח על כך בדרכים.

יש לציין בצער כי שלטונות צה"ל, שגם אליהם פנה סגן שר התחבורה בבקשה לחייב שימוש בחגורות בט־חון, לא נענו עד כה לבקשתו. דוקא חיילי צה"ל צפויים לשמש דוגמא טובה ביותר לציבור הרחב בכל ה־קשור לשימוש בחגורות בטיחות ה־מונעות פגיעות רציניות בעת תאונה.

*

הצעתו של חבר מועצת עירית תל־אביב, מר דוד שיפמן, לתכנן ולארגן מחדש את מועדי ההתחלה והסיום של יום העבודה בצופי המשך השו־נים, במגמה לצמצל ולהקל על הלחץ בתנועה בשעות השיא, והעברה לשר התחבורה ולסגנו. על פי הנסיון ש־נעשה בארצות־הברית, הביאו שי־נויים במועדי התחלת יום העבודה הקלה משמעותית בתנועת כל כלי־הרכב, כולל מכוניות פרטיות, אוטו־בוסים, רכבת תחתית ומזרמה.

על שר התחבורה וסגנו להקדיש תשומת לב רבה להצעה זו, הנעשיה להקל על התנועה במבואות הערים, ואת ללא כל צורך בהשקעה כספית כלשהי, בניגוד לכל הפתרונות האחר־רים הכרוכים בהשקעות של מאות מיליוני ל"י, ואשר ביצועם מוטל בספק, לפחות בעשור הקרוב.

על שר התחבורה וסגנו לבדוק את הצעה ולהטיל על צוות מומחים בענפי המשק השונים לעבד הצעה מפורטת של מועדי התחלת שעות העבודה בכל ענף תוך היאחזות בין הענפים, כולל בתי־ספר. אין ספק ששינוי בשעות העבודה עלול לפגוע בהרגלי עבודה, מנוחה ואפילו בחיי משפחה, המקובלים מזה שנים. אולם התועלת הנעשיה לצמחו מכך — חסכון בזמן הנסיעה לעבודה ומעמה ובמרירות הנעצבים הכרוכה בנסיעה היום — עולה לאין ערוך על פגיעה אפשרית מעין זו.

ראש המרכז לבטיחות שליד הטכניון

בהיעדר אפשרות לחנך את האדם יש להשקיע כל האמצעים בשיפור הדרכים

כל עוד לא נמצאה הדרך להשפיע על הנהגים האנושי לשפר את הרגלי הנהיגה, התפתרונות הנהנדסיים של שיפור הדרכים הם הפתרון הבדוק ביותר להפחתת התאונות בדרכים. לכן יש להקדיש את כל האמצעים השמורים לרשות המשטרה לשיפורים הנהנדסיים בלבד — זאת קבע הפרופ' משה ליבנה, העומד בראש המרכז לבטיחות שליד הטכניון, ביום עיון על בעיות תחבורה, שנערך בסוף השבוע שעבר על־ידי הסתדרות ה־מהנדסים ומשרד התחבורה.

פרופ' ליבנה הביא ליום העיון מחקר שערך יחד עם ד"ר ש. הקרס על „שיפורים הנהנדסים במערכת ה־תחבורה כגורם להגברת הבטיחות בדרכים". במחקר זה הוא מצביע על הגידול המחריד בתאונות הדרכים בארץ ועל כשלון כל האמצעים ש־ננקטו כדי להשפיע על הנהג להטיב ולשפר את הרגלי הנהיגה שלו. הוא הביא נתונים על היקף הירידה ב־תאונות שהושג בזכות שיפורים ש־נעשו בכבישים, בעזרת מחקרים של „לפני ו„אחרי" השיפורים כדי להו־כיח את מסקנתו. לדבריו, פתרונות הנהנדסים אשר כבר יושמו בדרכים הבין־עירוניות הוכיחו, כי בשיטה זאת ניתן להפחית את שעורי התאר־נות ב־20% עד 80%, לפי סיב ה־שיפור.

להלן סוגי השיפורים והשפעתם להפחתת התאונות:

בגיית דרך מהירה — הפחתה של 85% בתאונות; הוספת מסלול תור־חבת שולים — הפחתה ב־55%; הרחבת מסעה ושוליים — הפחתה ב־55%; שיפור עקומת הרחבת ד־יצוב שולים — הפחתה ב־55% של התאונות; הארה קטע דרך בעלת אופי תת־עירוני — הפחתה ב־50% של התאונות.

פרופ' ליבנה הזר והדגיש, כי פת־רונות אלה הם כמעט היחידים שהו־כיחו את עצמם לאורך ימים ומבחי־נה כמותית. „נראה כי אם רוצים להביא לירידה ניכרת במספר תאונות הדרכים אין, כנראה, מנוס מהשקעות גדולות בשיפורים הנהנדסיים מאותם הסוגים שכבר הוכיחו את עצמם תל־כבעבר. שקנה מידה־עזיתה", שפ"מ־פרופ' ליבנה.

נטיה להגביל תנועת מכוניות פרטיות בעיר

טהון: יש להעדיף התחבורה הציבורית

נטיה להגביל את תנועת כלי־הרכב המנועים באיזורים עירוניים כדי לעמוד בתקנים למניעת זיהום אויר עד אמצע שנה 1975, בולטת בתכ־ניות מרבית המדינות בארצות־הברית.

לדוגמא נמסר, כי מחוז קולומביה מציע להטל תוך 3 שנים כשליש מכל מגרשי החניה במחוז ולהגדיל את דמי החניה שגובים הניגונים מר־טיים. דמי החניה במגרשים ציבוריים שהיו עד כה נמוכים למדי — כ־5 דולר לחודש — יוגלו לרמת דמי החניה במקומות פרטיים.

המטרה היא לארץ את 100,000 בע־לי המכוניות הפרטיות להעדיף את הנסיעה בשרות אוטובוסים חדש, שבהקמתו יושקעו 32 מיליון דולר.

יש לציין, כי מגמה דומה הולכת ומתגבשת גם בקרב האזורים על התנועה בארץ, אך מסיבות שונות, בעיקר למניעת הצפיפות בכבישים. מר רפי שהון, המפקח על התאונות במחוז תל־אביב המרכז טען לא מכבר, כי עד לבניית רכבת תחתית בתל־אביב, יש לתת עדיפות לתחי־רה הציבורית, לאסור חניה בכבי־שים עורקים ולהטלת את דמי־חניה במרכזים העירוניים כדי לחו־תיב מפני נסיעה במכונית פרטית ולאלץ בעלי מכונות פרטיות לתש־דיף נסיעה בתחבורה הציבורית.

חיוב ושלילה ברישוי במוסכים

קובלים על ירידה ברמת המבחן

ההסדר של העברת רישוי רכב למוסכים נעשה כדי להקל על הנהל־אות של בעל רכב, במיוחד על בעלי רכב בערים הקטנות הנאלצים לנסוע לערים הגדולות ולבזבז ימים כדי לעמוד במבחן השנתי. שיקול נוסף היה ההכרה שהגיעה העת שבארץ יתקיימו רק מוסכים גדולים, ואותה הזקוק לתיקון רכב יוכל לקבל את כל השירותים במוסך אחד גדול ה־מסוגל לעמוד בהשקעות הכרוכות בכך — זאת אמרו מנהל משרד הרי־שוי מחולון מר ג. פסחוביץ ועוזהיד עורא קמא ממשרד התחבורה, בדיון על נושא זה שנערך בשבוע שעבר על־ידי ארגון מנהלי התחבורה ב־מוסדות ובמפעלים.

הדוברים ציינו, כי הרישוי של יותר מ־75% של הרכב הציבורי אינו נעשה במשרד התחבורה מזה 4 שנים, ובואבי הרכב עושים רישוי עצמי של רכב חדש מה 6 שנים, ולא נמצא פגם בכך. מר פסחוביץ סגן עוד, כי הבעיה המסריעה היום היא האדם המחזיק ברכב ולא פריטי־הרכב. אם בצליח להעלות את רמת הבדיקה לא תהיה בעיה של היכון ייעשה הרישוי, כי האחריות תביא את הנהג לכך שיהיה לו קשר אינ־טימי עם רכבו וידאג לתקינותו כל השנה.

מר קמא ציין, כי המגמה היא שהמוסך יהיה אחראי לרכב, יחזיק כרטסת של כל רכב, בה יירשמו כל הפיעולים שנעשו במכונית כל השנה. האחריות לרישוי תוחיב את בעל המוסך ליתר תשומת לב והשגחה על תיקון הרכב.

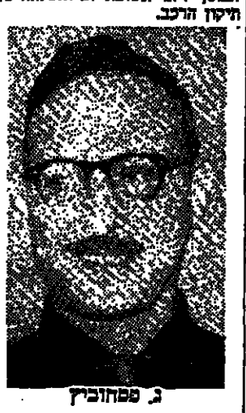

ג. פסחוביץ

לעומתם טענו מר צבי פיק, מזכיר אגוד המוסכים, ומר יהודה בן־דוד בעל מכון דיזמומטר, כי ההסדר ה־חדש יגרום לשואה בדרכים, כיון שרמת הבדיקה תרד ותשפיע לרעה על תקינות הרכב ולריבוי התאונות בדרכים עקב ליקויים. הם טענו, כי מאז 1965 ישבו 3 ועדות ציבוריות שכולן המליצו להפריד בין תיקוני רכב לבין הרישוי. הנה בא שר התחבורה וזנוך יומיים החליט לבטל את ההמלצות ולהנהג להיפך. הם טענו עוד, כי ההשקעה לצורך רישוי במוסך תגיע ל־100,000 ל"י, אשר בסופו של דבר תיפול על שכמו של הלקוח.

„מה יהיה אם בעוד שנה יבוא שר חדש ויחליט החלטה הפוכה — מי ישא בהשקעה ?", שאלו הייתה פיק ובן־דוד, בציינם כי רק לפני שנה הוקם מכון הדרום לרישוי רכב ב־השקעה של מיליוני ל"י ובאישור משרד התחבורה. עתה מחסלים אותו למעשה והוא יאלץ לפתוח במקום מוסך לתיקונים מהירים. כמו כן זו־הירו מפני לחצים של לקוחות על המוסכים שלא יוכלו לעמוד בפניהם. מר פיק טען במיוחד נגד המגמה של חסול מוסכים קטנים, בציינו כי סקר שנערך לא מכבר קבע כי 70% מבעלי הרכב מבכרים דוקא מוסכים קטנים.

מר פיק הכריז, כי מאז קיבל מכון הדרום הרשאה לערוך מבחני רישוי, ירדה רמת המבחן של רכב ב־30% בגלל התחרות בין מכוני הבדיקה. כמו כן טען כי בעלי מכוניות בחיפה מבכרים לערוך את מבחן הרישוי במכוני בדיקה פרטיים. בעמק־חפר ובנתניה, כי במשרד הרישוי בחיפה מקפידים יותר. „מכונית שעברה מב־חן במשרד הרישוי בחיפה עולה ב־500 ל"י יותר מאשר מכונית שעברה מבחן בעמק־חפר או בנתניה", הס־עים מר פיק.

עוה"ד קמא שלל הכרחה זו בתקי־פות וטען, כי היא משחילה כל יסוד, בהוסיפו: „זה כאילו אתה מכה את עצמך. הרי אתה מכין את המכונית למבחנך". מר פיק: „אדם פנה למוסך ושאל כמה יעלה לו להכין את הרכב למבחן. כאשר נאמר לו, כי ההכנה תעלה 500 ל"י, ויתר על ההכנה ופנה ישר למכון בדיקה. הוא חזר כעבור שעה קלה עם רשיון בידו". עוה"ד קמא: „עליך לדווח על כך למשטרה. זו תרגאה".

מר פיק: „אני מדווח על כך למש־רד הרישוי".

הדיון בנושא, שהיה „רישוי רכב על־ידי המוסכים, כן או לא", נס־תיים למעשה ללא כל הכרעה מאחר שמשתתפי הדיון לא קמו להביע את דעתם, פרט לאחד שחייב את ההסדר החדש.

50 אחוז מתאונות הולכי הרגל מרוכזים ב־3 הערים הגדולות

כ־60% מכלל תאונות הדרכים ב־ירושלים הן תאונות בהן מעורבים הולכי־רגל, לעומת כ־50% בחיפה ו־32% בתל־אביב — זאת גילתה הגב' זיה רבני, הממונה על הבטיחות ב־משרד התחבורה, בהרצאתה ביום ה־עיון על הבטיחות בתנועה שנערך בסוף השבוע שעבר.

הגב' רבני ציינה, כי קרוב למוצית התאונות של הולכי רגל מרוכזות בשלושת הערים הגדולות — ירוש־לים, תל־אביב וחיפה. תאונות אלה מאופיינות בחומרה גבוהה ביותר ו־22% מהן קטלניות לעומת 17% ב־תאונות רכב. השעור הגבוה ביותר של תאונות הולכי רגל נגרם על־ידי אוטובוסים, אופנועים וקטנועים, ב־עיקר בפניות ובמעברים.

אשר לאמצעים למניעת תאונות הולכי־רגל סיפנה הגב' רבני, כי רק באחרונה הוחלו לחשוב על כך ועדה נמצאים בתחילת הדרך בכל הקשור בתכנון סמנדרטים של נושא זה בכל העולם. גם במשרד התחבורה מתחי־לים רק עתה לחשוב על הנחיות תכ־נון של מערכות לתולכי־רגל, בעיקר של מעברים תת־קרקעיים. לדבריה הנשיאה בשרות אוטובוסים חדש, שבהקמתו יושקעו 32 מיליון דולר.

יש לציין, כי מגמה דומה הולכת ומתגבשת גם בקרב האזורים על התנועה בארץ, אך מסיבות שונות, בעיקר למניעת הצפיפות בכבישים. מר רפי שהון, המפקח על התאונות במחוז תל־אביב המרכז טען לא מכבר, כי עד לבניית רכבת תחתית בתל־אביב, יש לתת עדיפות לתחי־רה הציבורית, לאסור חניה בכבי־שים עורקים ולהטלת את דמי־חניה במרכזים העירוניים כדי לחו־תיב מפני נסיעה במכונית פרטית ולאלץ בעלי מכונות פרטיות לתש־דיף נסיעה בתחבורה הציבורית.

20% עליה במספר הרוגי התאונות בחודש פברואר

בפברואר השנה נהרגו בכבישי ה־ארץ 55 איש לעומת 46 איש בנרגו בחודש המקביל אשתקד, כלומר שוב עליה של 20% בקטל בכבישים.

בשני החודשים הראשונים של ה־שנה נפגעו בתאונות דרכים 3,353 איש, מהם 115 הרוגים לעומת 98 הרוגים בתקופה המקבילה אשתקד — עליה של כ־19% במספר הנר־גים.

יש לציין כי הלשכה המרכזית ל־סטטיסטיקה המשטרה מוסיפים לפר־סם נתונים על התאונות הנפגעים בדרכים, ולא בהשוואה לחודשים ה־מקבילים שנה לפני: כן, אלא בחש־ואה לחודש הקודם, כגראה במגמה „לרכך" את תוצרת ריבוי התאונות, הנפגעים והרוגים בדרכים. דוגמא מאלפת מהזה הפרסום של פברואר, בו נהרגו 55 איש, אך ההשוואה היא לגבי יתאר בו נהרגו 60 איש ב־דרכים, כך שמבחנה ראשון נדמה כאילו חלה ירידה במספר ההרוגים.

הצעת חוק פרטית לעידוד נהיגה זהירה

חבר הכנסת י. אריחר הגיש ל־כנסת הצעת חוק פרטית בשם „חוק לעידוד נהיגה זהירה", לפיה ייתנו פטור מאגרת רשיון הנהיגה או אגר־רת רשיון הרכב, או משותיהן, לכל נהג זהיר, על פי כללים שייקבעו על־ידי שר התחבורה באישור ועדת הכלכלה של הכנסת.

מר אריחר מציין בדברי ההסבר להצעת החוק, כי ריבוי התאונות ב־דרכים, והעובדה שאמצעים עונשיים אין בהם די כדי להרתיע, מחייבים גם נסיון לנקוט בדרך של עידוד נה־גים לנהיגה זהירה באמצעות מתן הנחות באגרות הרישוי. לדבריו שי־טה דומה נוקטת על־ידי חברות הבי־טוח הנותנות הנחות בשל העדר תאונות. שיטה לעידוד נהיגה זהירה הונהגה בהצלחה גם במסגרת צה"ל.

יש לציין, כי על שולחן משרד ה־תחבורה מספר הצעות לסתן עידוד לנהגים זהירים, אם בצורת פרסים או הגרלות או הקלות באגרות הרי־שוי. אולם הגישה לכל ההצעות היא מסויגת, בעיקר בגלל תוצרת הנהג ההיר של המוצעה הלאומית למנר־עת תאונות, המחלקת פרסים דלי־ערך אחת לשנה אך מגלה התנגדות לכל הצעה שתתגרה בתוצרות זה.

תרדמת ההגה

בדגימה של 126 נהגים, הרדו 58% כי נרדמו או נמנמו ליד ה־הגה בעת נסיעות ארוכות — נמ־סר בדו"ח ראשוני של מחקר ב־נושא זה שנערך על־ידי אוני־ברסיטת קליפורניה.

מחקר זה, בתוספת מחקרים אחרים שהראו, כי נמנום או שינה ליד ההגה, גרמו ל־20% מכלל התאונות ו־49% מכלל מק־רי הפגות בדרכים, שיכביר את אנשי אוניברסיטת קליפורניה, כי הנעשה זו נעוצה במידה הרבה יותר גדולה מששיערו אי־פעם. עתה עורכים תכניות באוניבר־סיטה למחקר ניסויים בנושא זה בקנה מידה גדול.

יש לציין, כי לפי דו"ח משר־רד ישראל לשנת 1971 אירעו בארץ שתי תאונות בלבד בשל נהג שגרם בעת הנהיגה.

נגנזה הצעת מע"צ לבטל מפרצי חניה

התכנית שהועלתה על־ידי הנהלת מע"צ לבטל את מפרצי החניה ל־אוטובוסים ליד יישובים לאורך ה־כבישים הבין עירוניים, ולהסדיר כניסת האוטובוסים לתוך הישובים, נגנזה לאחר דיון שנערך במשרד התחבורה בשיתוף עם נציגי אגד.

הצעה הועלתה בהמגרת הדיונים של אמצעים למניעת תאונות, נוכח סכנת הפגיעה הגדולה של הנוסעים היורדים מן האוטובוסים ליד הישר־בים וחוצים את הכבישים, בעיקר בשעות הלילה. בדיונים שנערכו הס־תבר, כי אין כל אפשרות להסדיר כניסת כל קווי האוטובוסים לתוך ה־ישובים, דבר העלול להאריך את משך הנסיעה במידה בלתי־סבירה.

ראש המרכז לבטיחות שליד הטכניון

בהיעדר אפשרות לחנך את האדם יש להשקיע כל האמצעים בשיפור הדרכים

כל עוד לא נמצאה הדרך להשפיע על הנהגים האנושי לשפר את הרגלי הנהיגה, התפתרונות הנהנדסיים של שיפור הדרכים הם הפתרון הבדוק ביותר להפחתת התאונות בדרכים. לכן יש להקדיש את כל האמצעים השמורים לרשות המשטרה לשיפורים הנהנדסיים בלבד — זאת קבע הפרופ' משה ליבנה, העומד בראש המרכז לבטיחות שליד הטכניון, ביום עיון על בעיות תחבורה, שנערך בסוף השבוע שעבר על־ידי הסתדרות ה־מהנדסים ומשרד התחבורה.

פרופ' ליבנה הביא ליום העיון מחקר שערך יחד עם ד"ר ש. הקרס על „שיפורים הנהנדסים במערכת ה־תחבורה כגורם להגברת הבטיחות בדרכים". במחקר זה הוא מצביע על הגידול המחריד בתאונות הדרכים בארץ ועל כשלון כל האמצעים ש־ננקטו כדי להשפיע על הנהג להטיב ולשפר את הרגלי הנהיגה שלו. הוא הביא נתונים על היקף הירידה ב־תאונות שהושג בזכות שיפורים ש־נעשו בכבישים, בעזרת מחקרים של „לפני ו„אחרי" השיפורים כדי להו־כיח את מסקנתו. לדבריו, פתרונות הנהנדסים אשר כבר יושמו בדרכים הבין־עירוניות הוכיחו, כי בשיטה זאת ניתן להפחית את שעורי התאר־נות ב־20% עד 80%, לפי סיב ה־שיפור.

להלן סוגי השיפורים והשפעתם להפחתת התאונות:

בניית דרך מהירה — הפחתה של 85% בתאונות; הוספת מסלול תור־חבת שולים — הפחתה ב־55%; הרחבת מסעה ושוליים — הפחתה ב־55%; שיפור עקומת הרחבת ד־יצוב שולים — הפחתה ב־55% של התאונות; הארה קטע דרך בעלת אופי תת־עירוני — הפחתה ב־50% של התאונות.

פרופ' ליבנה הזר והדגיש, כי פת־רונות אלה הם כמעט היחידים שהו־כיחו את עצמם לאורך ימים ומבחי־נה כמותית. „נראה כי אם רוצים להביא לירידה ניכרת במספר תאונות הדרכים אין, כנראה, מנוס מהשקעות גדולות בשיפורים הנהנדסיים מאותם הסוגים שכבר הוכיחו את עצמם ול־כבעבר. שקנה מידה־עזיתה", שפ"מ־פרופ' ליבנה.

נטיה להגביל תנועת מכוניות פרטיות בעיר

טהון: יש להעדיף התחבורה הציבורית

נטיה להגביל את תנועת כלי־הרכב המנועים באיזורים עירוניים כדי לעמוד בתקנים למניעת זיהום אויר עד אמצע שנה 1975, בולטת בתכ־ניות מרבית המדינות בארצות־הברית.

לדוגמא נמסר, כי מחוז קולומביה מציע להטל תוך 3 שנים כשליש מכל מגרשי החניה במחוז ולהגדיל את דמי החניה שגובים הניגונים מר־טיים. דמי החניה במגרשים ציבוריים שהיו עד כה נמוכים למדי — כ־5 דולר לחודש — יוגלו לרמת דמי החניה במקומות פרטיים.

המטרה היא לארץ את 100,000 בע־לי המכוניות הפרטיות להעדיף את הנסיעה בשרות אוטובוסים חדש, שבהקמתו יושקעו 32 מיליון דולר.

יש לציין, כי מגמה דומה הולכת ומתגבשת גם בקרב האזורים על התנועה בארץ, אך מסיבות שונות, בעיקר למניעת הצפיפות בכבישים. מר רפי שהון, המפקח על התאונות במחוז תל־אביב המרכז טען לא מכבר, כי עד לבניית רכבת תחתית בתל־אביב, יש לתת עדיפות לתחי־רה הציבורית, לאסור חניה בכבי־שים עורקים ולהטלת את דמי־חניה במרכזים העירוניים כדי לחו־תיב מפני נסיעה במכונית פרטית ולאלץ בעלי מכונות פרטיות לתש־דיף נסיעה בתחבורה הציבורית.

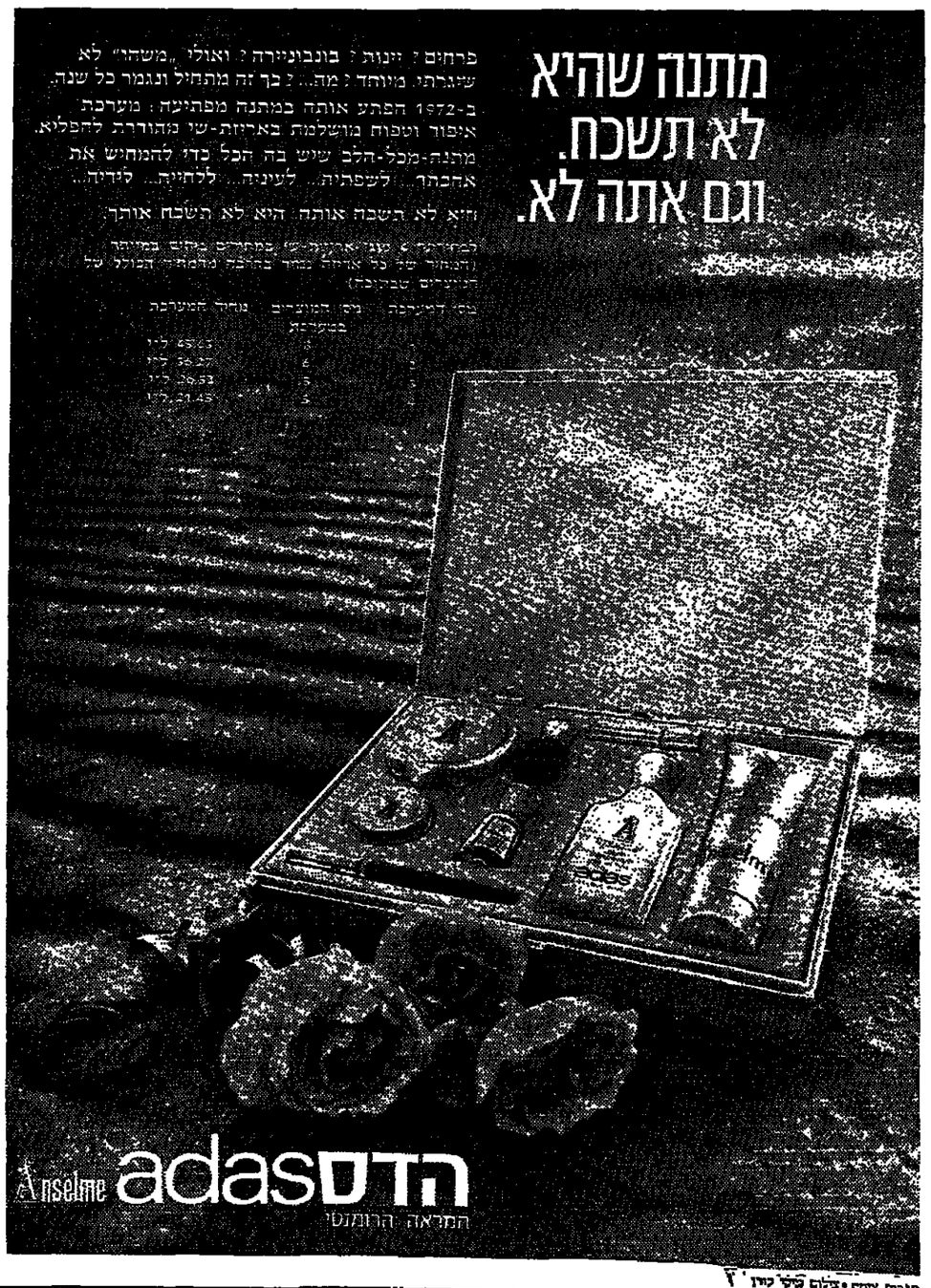

חוק התכנון והבניה, תשכ"ה—1965
מרחב תכנון מקומי חולון
הודעה בדבר הפקדת שינוי התכנית מתאר מקומית

נמסרת בזה הודעה בהתאם לסעיף 89 לחוק התכנון והבניה, תשכ"ה—1965, כי במשרדי הועדה המחוזית לתכנון ולבניה מחוז ת"א, 6740, 6741, 6748—6750, 6753, 6755, 6757, 6763, 6764, 6020 כל מעונין בשנוי התכנית רשאי לעיין בו ללא תשלום בימים ובשע־ות שהמשרדים האמורים פתוחים לקהל.

כל מעונין בקרקע, בבניין או בכל פרט תכנוני אחר, הראוה את עצמו נפגע ע"י שנוי התכנית, וכן מהנדס הועדה המקומית שמרחב התכנון שלה כלול בתחום או גובל אותו, רשאי תוך חודשיים מיום פרסומה של הו־דעה זו ברשומות, להגיש התנגדות לשינוי התכנית במשרדי הועדה ה־אמורה.

כ"ז אדר תשל"ב 13.3.1972

(—) ד. ריקליק
יו"ר הועדה המחוזית
לתכנון ולבניה — מחוז ת"א

הודעה

לרגל חג הפסח, יהיה השירות הבינלאומי לשעונים אומגה - טיסו - רנים, סגור בימים 30.3.72 - 5.4.72

מועדים לשמחה לכל לקוחותינו

שירות ביולאומי לשעונים בע"מ

המכון לפריון העבודה והייצור
המדור למדעי ההתנהגות

נמשכת ההרשמה למעבדה ליחסי אנוש

שתתקיים מ־7 עד 12 במאי 1972, בתנאי פנימיה.

המעבדה מיועדת: לסגל הניהולי של מפעל או מוסד, לבעלי תפקידים המעוניינים לשפר את רמת היחסים הבין־אישיים. ההרשמה הפתיים ב־7.4.72

● פרטים והרשמה: תל אביב, רח' עמיאל 23, טל. 257335

חב' תל־אביבית ותיקה בענף הרכב

מעונינת בקבלת סוכנות חלפים או מוצרים אחרים בענף הרכב

מהצעות רציניות נא לפנות לת. ד. 2705 רמת־גן
עמוד „מוכנות".

חברת איטום בע"מ

מהנדס מ. את א. פינגולד
אזור, אזור התעשיה, רח' הסדנה 4
טלפון 848619

מציעה

* בידוד גגות בחומרים מיוחדים
* איטום קירות של מבנים נגד רטיבות
* שיפוץ בתים בחומר דקורטיבי, שפריץ פלסטי
* בידוד מקלטים נגד חדירת מים
* איטום חלונות עץ ואלומיניום
* סתימת סדקים בקירות פנים וחוץ בחומר סילמסטיק

ביצוע העבודות באחריות מלאה
ייעוץ חינם

נא לפנות למפעלנו בשעות העבודה

דן אגודה שיתופית להתחבורה ציבורית בע"מ

שיפורים ושינויים לציבור הנוסעים בקווים 66, 62

החל מיום א' 2.4.72 יופעלו השינויים הבאים בקו 66. האוטובוס ימשיך מהלכו ביציאה מפתח־תקוה דרך הרחובות: חיים עוזר, אוסישקין, הס, הלפמן, ההסתדרות, פרנקפורט, יצחק שדה, דיזנגוף סנטר — ומשם במהלכו הרגיל לצפון תיא עד כיכר הדיכרט מבואל — שפת הים.

קו 62.

קו 62 בכניסתו לפתח־תקוה ישנה את מסלולו ויסע דרך רח' רוטשילד, חובבי ציון, פינסקר והתחנה מרכזית.

הנהלת קואופרטיב „דן"

מדינת ישראל
מרחב תכנון מיוחד בית שמש

מודעה בדבר אישור תיקון/תכנית (מתאר מקומית/מיוחדת)

נמסרת בזה הודעה, בהתאם לסעיף 117 לחוק התכנון והבניה, תשכ"ה 1965, כי הועדה המיוחדת לתכנון ולבניה בית שמש באישור שר הפנים, ובהמלצת שר השיכון החליטה לאשר שינוי/תכנית (מתאר מקומית/מיוחדת) הנקראת:

תכנית בפורסה מיוחדת מס' ת/5/32/29 — המטרה תיקון לתכנית המתאר הקיימת שאושרה ביום 1.8.65, (1) שינוי ייעוד שטח ציבורי פתוח לאיזור מגורים ג'. (2) שינוי ייעוד שטח פתוח לבנין ציבורי (גן־ילדים). (3) שינוי איזור מגורים ב' לאיזור מסחרי — (הרחבת דרך חייבת לחניה).

שהודעה על הפקדתה ביחד עם התשריט המצורף אליה, פורסמה בילקוט הפרסומים מס' 1727 מיום 11.6.71 תשל"ב, עמ' 1889.

התכנית בצורה שבה הועדה המיוחדת אשרה אותה, ביחד עם התשריט המצורף אליה, הופקדה במשרדי הועדה המיוחדת במשרד השיכון, הקריה, תל־אביב, ובמשרדי המועצה המקומית, בית שמש וכל המעוניין, רשאי לעיין בה ללא תשלום בימים ובשעות שהמשר־דים האמורים פתוחים לקהל.

ג. בן־אור
יושב ראש הועדה המיוחדת לתכנון ולבניה, בית שמש

כ"ט אדר תשל"ב (דצמבר 1971)

משרד התחבורה
הודעות אגף הרישוי

בחינות נהגים והסברים בדבר כלי רכב

בתקופה אפריל־יוני 1972 יתקיימו בחינות נהגים ומתן הסברים בדבר כלי רכב, במקומות ובתאריכים הבאים:

1. במחוזות ירושלים והדרום

א. אשקלון

24.4.72 (מ) + (מא) 1.5.72 (מ) + (מא) 4.6.72 (מ) + (מא)
3.4.72 (מ) + (מא) 7.5.72 (מ) + (מא) 5.6.72 (מ) + (מא)
9.4.72 (מ) + (מא) 8.5.72 (מ) + (מא) 11.6.72 (מ) + (מא)
10.4.72 (מ) + (מא) 14.5.72 (מ) + (מא) 12.6.72 (מ) + (מא)
14.4.72 (מא) 15.5.72 (מ) + (מא) 18.6.72 (מ) + (מא)
16.4.72 (מ) + (מא) 21.5.72 (מ) + (מא) 19.6.72 (מ) + (מא)
17.4.72 22.5.72 (מ) + (מא) 25.6.72 (מ) + (מא)
(מא) + (מא) 28.5.72 (מ) + (מא) 26.6.72 (מ) + (מא)
23.4.72 (מ) + (מא) 29.5.72 (מ) + (מא) 28.6.72 (ע)
25.4.72 (ע) 31.5.72 (ע)
30.4.72 (מ) + (מא)

ב. אשדוד

6.4.72 (מ) + (מא) 4.5.72 (מ) + (מא) 1.6.72 (מ) + (מא)
12.4.72 (מ) + (מא) 11.5.72 (מ) + (מא) 8.6.72 (מ) + (מא)
13.4.72 (מ) + (מא) 18.5.72 (מ) + (מא) 15.6.72 (מ) + (מא)
20.4.72 (מ) + (מא) 23.5.72 (מ) + (מא) 20.6.72 (מ) + (מא)
26.4.72 (ע) 25.5.72 (מ) + (מא) 22.6.72 (מ) + (מא)
27.4.72 (מ) + (מא) 30.5.72 (ע) 27.6.72 (ע)
29.6.72 (מ) + (מא)

2. במחוזות תל־אביב והמרכז

א. נתניה

2.4.72 (מ) 4.5.72 (מ) 1.6.72 (מ)
6.4.72 (מ) + (ע) 7.5.72 (מ) + (ע) 4.6.72 (מ) + (ע)
9.4.72 (מ) 11.5.72 (מ) 8.6.72 (מ)
13.4.72 (מ) + (מא) 14.5.72 (מ) + (מא) 11.6.72 (מ) + (מא)
16.4.72 (מ) 18.5.72 (מ) 15.6.72 (מ)
20.4.72 (מ) + (ע) 21.5.72 (מ) + (ע) 18.6.72 (מ) + (ע)
23.4.72 (מ) 25.5.72 (מ) 22.6.72 (מ)
27.4.72 (מ) + (מא) 28.5.72 (מ) + (מא) 25.6.72 (מ) + (מא)
30.4.72 (מ) 29.6.72 (מ)

ב. פתח־תקוה

3.4.72 (מ) 5.6.72 (מ)
4.4.72 (מ) 1.5.72 (מ) 6.6.72 (מ)
10.4.72 (מ) 2.5.72 (מ) 7.6.72 (מ)
11.4.72 (מ) 3.5.72 (מ) 12.6.72 (מ)
12.4.72 (מ) 8.5.72 (מ) 13.6.72 (מ)
17.4.72 (מ) 9.5.72 (מ) 14.6.72 (מ)
18.4.72 (מ) 10.5.72 (מ) 19.6.72 (מ)
24.4.72 (מ) 15.5.72 (מ) 20.6.72 (מ)
25.4.72 (מ) 16.5.72 (מ) 21.6.72 (מ)
26.4.72 (מ) 17.5.72 (מ) 26.6.72 (מ)
22.5.72 (מ) 27.6.72 (מ)
23.5.72 (מ) 28.6.72 (מ)
24.5.72 (מ)
29.5.72 (מ)
30.5.72 (מ)
31.5.72 (מ)

ג. רחובות

6.4.72 (מ) 4.5.72 (מ) + (מא) 1.6.72 (מ)
7.4.72 (מ) + (מא) 5.5.72 (מ) 2.6.72 (מ) + (מא)
13.4.72 (מ) 11.5.72 (מ) 8.6.72 (מ)
14.4.72 (מ) 12.5.72 (מ) 9.6.72 (מ)
20.4.72 (מ) + (מא) 18.5.72 (מ) + (מא) 15.6.72 (מ) + (מא)
21.4.72 (מ) + (מא) 25.5.72 (מ) 16.6.72 (מ) + (מא)
27.4.72 (מ) + (מא) 26.5.72 (מ) 22.6.72 (מ)
28.4.72 (מ) + (מא) 23.6.72 (מ)
29.6.72 (מ)
30.6.72 (מ) + (מא)

ד. אילת
לפי הסדר עם עיריית אילת.

3. בדיקות מרקטורים

בדיקות מרקטורים ובחינות לנהגי מרקטורים בהתאם להתאם עם המועצות המקומיות.

4. במחוזות חיפה והצפון

הערה: הרוצה להבחן על רכב שבבעלותו מתבקש לפנות אישית או באמצעות מכתב למשרד הרישוי חיפה כדי להרשם ולקבוע מועד למבחן. לבקשה יש לצרף טופס רש/18 ושמאגה נוראי על סך של — 25. ל"י. (אין לשלוח שטרי כסף).

א. עפולה

2.4.72 * (ע) + (מ) 3.5.72 (מ) + (מא) 2.6.72 (מ) + (מא)
+ (מא) 8.5.72 * (ע) + (מ) 5.6.72 * (ע) + (מ)
7.4.72 (מ) + (מא) + (מא) + (מא)
10.4.72 (מ) + (מא) 9.5.72 (מ) + (מא) 6.6.72 (מ) + (מא)
17.4.72 * (ע) + 15.5.72 (מ) + (מא) 12.6.72 (מ) + (מא)
(מא) + (מא) 22.5.72 (ע) + (מ) 16.6.72 (מ) + (מא)
21.4.72 (מ) + (מא) + (מא) 19.6.72 * (ע) + (מ)
24.4.72 (מ) + (מא) 26.5.72 (מ) + (מא) + (מא)
25.4.72 (מ) + (מא) 29.5.72 (מ) + (מא) 20.6.72 (מ) + (מא)
26.6.72 (מ) + (מא)

הערה: * מבחן ציוני לכל סוגי כלי הרכב בין השעות 08.30—10.00

ב. פתיים

2.4.72 (מ) + (מא) 3.5.72 (מ) + (מא) 4.6.72 * (ע) + (מ)
9.4.72 * (ע) + (מא) 7.5.72 * (ע) + (מ) + (מא)
+ (מא) + (מא) 7.6.72 (מ) + (מא)
12.4.72 (מ) + (מא) 10.5.72 (מ) + (מא) 11.6.72 (מ) + (מא)
16.4.72 (מ) + (מא) 14.5.72 (מ) + (מא) 14.6.72 (מ) + (מא)
23.4.72 * (ע) + (מא) 17.5.72 (מ) + (מא) 18.6.72 * (ע) + (מ)
+ (מא) 21.5.72 (מ) + (מ) + (מא)
26.4.72 (מ) + (מא) + (מא) 21.6.72 (מ) + (מא)
24.5.72 (מ) + (מא) 25.6.72 (מ) + (מא)
28.5.72 (מ) + (מא) 28.6.72 (מ) + (מא)

הערה: * מבחן ציוני לכל סוגי כלי הרכב בין השעות 09.00 — 10.30.

ג. חדרה

4.4.72 (מ) + (מא) 4.5.72 (מ) + (מ) 1.6.72 * (ע) + (מ)
6.4.72 * (ע) + (מ) + (מא) + (מא)
+ (מא) 11.5.72 * (ע) + (מ) 8.6.72 * (ע) + (מ)
13.4.72 * (ע) + (מ) + (מא) + (מא)
+ (מא) 12.5.72 (מ) + (מא) 9.6.72 (מ) + (מא)
14.4.72 (מ) + (מא) 18.5.72 * (ע) + (מ) 15.6.72 * (ע) + (מ)
20.4.72 (מ) * (ע) + (מ) + (מא) + (מא)
+ (מא) 23.5.72 (מ) + (מ) 22.6.72 * (

שיא עולמי במשוכות

מוסקבה, 27 (ע"ר). הצעלנית ה־סובייטית שטוראבה אניסימובה שי־פרה בלנינגרד בעשירית השניה את השיא העולמי באולם, כשעברה 100 מטר משוכות ב־13.6 שניות.

המשחק נגד הודו יפתח הערב „מלחמת 8 הימים" בראנגון

רוזנדורן ובירבה בהרכב ★ נצחון יבטיח עליה לחצי הגמר

מאת יהושע שניא
שליח „הארץ" בבורמה

ראנגון, 27 (מיוחד ל„ספורט הארץ"). ישראל עומדת לפתוח ב־יום ג' (השבוע) במלחמת־הכוח של שמונת הימים, במטרה לרכוש את כרטיס הכניסה למשחקי הגמר ה־אולימפיים בבדומינטון באולימפיאדת מינכן — כאשר תתייצב כאן לכש־חקה הרשון בטורניר הקדם־אולים־פי, נגד נבחרת הודו.

בנחון על הודו, שכבר נכנעה לנו בעבר שלוש פעמים, יבטיח את ה־עליה לחצי הגמר, כי הודו כבר נכנעה כאן לא־בדומיה 4:2. עתה עלינו להבטיח את הודו בהפרש של שלושה שערים כדי להוות ראש־גים, ואז נוכל להתמודד בחיקו ב־משחק נגד אינדונזיה ביום חמישי — גם אם כזילנו עם נבחרת זו לא ישחק לנו כל כך.

ב־יום שבת וראשון יהיו כשחקי הגר, ואילו הנ־כר יהיה ביום ג' הבא.

הפתעת הטורניר

הנבחרת ההודית הרכה היא עד כה הפתעת הטורניר כולו. הלחיצה הביקשו שלושה שערים נגד בורמה (4:3) ושניים לאינדונזיה, אך לכו־רות חבטות השערים הפסידו עפ־כים, בגלל שרשר גרוע, שהלחאי ולא יתפוס את יומו הגדול דוקא במשחק נגדנו.

לרשות הנבחרת ההודית חולייה קישור טובה, היודעת להחזיק כדו־לכה בכדור ולהכניס את הקצב. יש לה גם שני חלוצים יצלים במידה ממפקת, כדי להבקיע את השרוף המכתיב שלנו ולאיים על רשתו של יצחק ויסוקר בכדורים ממוכנים. אבל, ויסוקר הוא היחיד שלא ספג עד כה שער בטורניר זה.

עובדות אלה אילצו את המאמן, על הפודף ששיחק באחרונה נגד איסלנד, עם הוסף היחוק לקישור שיכלול את יצחק שום ובני רוזנדו־רן, ומם גיורא שפיגל ומרדכי שפיג־לר מחרביעה הקדמית, שיסונו ב־מקרה הצורך לכרכו הכדה.

המרכב הישראלי למשחק הוא: שוער — ויסוקר; עורף — בר, שוגר, רוזן, גיניה. קישור — רוזנדורן, שום; חוד — קלדרון, שפיגל, שפיגלר, בורבה. כמחליפים נקבעו בר־מר וקרקו.

מצב קרסולו של גיורא שפיגל משתפר תחלך. עובדה זו ניכרה. כבר באימון שקיימה הנבחרת ביום א', ביורא כבש ארבעה שערים מרשי־מים במשחק פנימי של הסגל. שמי־לובץ פרצה ביותר מהראוישותו של שפיגל.

אזירה רגועה

עידוד רב שאבנו גם מן הערב־דה. שערב מלחמת שמונה הימים שבה לשרוד בבחרת רחת טובה, והחזיקם משתפרים והולכים. רגיעה מתלמת שוררת בין ה„שניים" לבין המאמן, הכל דרוכים לקרב הגדול.

שמילובץ מבור, כי אם נדע ל־נטרל כהלכה את מרכז השדה ה־פודי, יובטח נצחוננו במשחק. עם זאת גילה המאמן הישראלי חששות מפרשת החיקון הנחדי, כהן סינג, שהוחזק מן המשחק בין הודו לאינ־דונזיה, אך בגיבוד לתקנון לא הרש־עה כן המשחק נגד ישראל. שמילו־ביץ אינו יודע מהיכן תבוא הפתע־עה, כי תמיד הבעיה כאן היא ה־שיפוט.

אבל המחנה הישראלי מתנבשת הפעם, כי גם אם נפגוע רק חמישים עד ששים אחוז מיכולתנו, יספיק ה־דבר כדי לבטח את הנדה. צריך רק להבקיע, והשופט כבר לא יוכל לה־עריץ הרבה.

היום שורה הפוגה בטורניר, ר־שחקני כל הבחרות ניצלה למנוחה ולהכנות לקראת הבאות.

במשחק מאכזב נוצחו השוודים 1:2 בירושלים

הפועל ירושלים — האמרבי שטוקהולם 1:2 (0:1)

הפועל לירושלים: שלמה מורחי (26), אלי הוד (58); ל־האמרבי: רוגיר פרנסון (82).

קבוצת הפועל ירושלים זקפה את־ה־ל לזכותה נצחון בין־לאומי נוסף, בזכות בקטכון על הקבוצה השוו־דית האמרבי מהליגה הראשונה של ארצה. אולם המשחק היה משעמם ורחוק מרמתו. הוא התנהל בסימן על־יונות ברורה של הירושלמים, ששלטו רוב הזמן בשדה.

לאחר הופעתה המאכזבת בשבת של הקבוצה השוודית לוליה, קיוו הפעם 500 הצופים להופעה מרשימה יותר, בעיקר מכך שני המשחקנים הבין־לאומיים, השוער רוני האלסטרום ו־הלוץ טום טורקסון. אולם הכל אוכ־זב. השוודים היו נרפים מאד, ולא הצליחו לסכן בצורה בהכרח את שער ירושלים.

ה„עדרים" של ציון חורג'מן, אברהם אלקיבי ואריה בראשי משודות ירו־שלים לא הורגש כלל, כה גם שב־מחצית השניה שילב המאמן מנציל שחקני נוער חסרי נסיון.

השופט פסל שער

חשער הראשון הובקע בדקה ה־26, וזהה אחד האירועים היחידים במגרש במחצית זו. אלי בן רימחי, בכרשך טוב, כידדר היטב ומסר שטאלה ל־שלמה מורחי, שמקרובו הכניע את האלסטרום.

בדקה ה־58 הוגדל הפער כשטוקנו הנוער הכשרוני, בן־דוד, פרץ מ־שמאל, האלסטרום הדף את הכדור בצורה לא מצלחת לרגלי סינגל, שמסר לאלי הוד וזה קבע מטחה קצר 2:0.

לאחר מכן (74) קיבה השופט פירוד את המארחים, כשפסל שער חוקי של סינגל בטענה גבול מגוחכת. 8 דקות לפני שוריקת הסיום ציצמנס הבין־לאומיים, השוער רוני האלסטרום ר־הלוץ טום טורקסון. אולם הכל אוכ־זב. השוודים היו נרפים מאד, ולא הצליחו לסכן בצורה בהכרח את שער ירושלים.

ה„עדרים" של ציון חורג'מן, אברהם אלקיבי ואריה בראשי משודות ירו־שלים לא הורגש כלל, כה גם שב־

הצגת לילה אור־קולית – בטכס פתיחת המכביה ה־9 ביולי 1973

מצפים ל־2,000 משתתפים ב־20 ענפים

ב־29 במארס 1932 — מחר לפני 40 שנה — נפתחה באיצטדיון בצפון תל־אביב המכביה הראשונה. בצילום: הכבשת נרותי הדגלים, בהם גם הדגל המצרי בעל חצי הסהר והכוכבים, בעת סכס הפתיחה.

(ע). בכביה ותשיעית שתיערך בין ה־9 ל־19 ביולי 1973, יתחתפו כ־2,000 ספורטאים יהודים ב־20 ענ־פי ספורט — פטרו אתמול חברי הדודה המארגן של המכביה בסטיבת עתונאים בתל אביב.

המכביה הוקדמה הפעם בגלל ה־בחירות לכנסת, שיהיו כתודש לאחר סיום המפעל הספורטיבי.

המכביה תהיה במסגרת חגיגות 25 שנה לקום המדינה. בערב הפ־תיחה תיערך הצגת לילה אור־קולית, בהשתתפות 3,000 צעירים, כולל כקר־הלה בת ב־1000 איש. נוכא הצגה יהיה גבורת ישראל מאז ימי מצדה.

כר תיים ויין, יו"ר הוועד המארגן, כסר צוד כי בצילות המכביה תקיים החודות כדורגל בין נבחרת ישראל לבין אחת הקבוצות המעולות מאר־רופה או מדרום אמריקה.

המחרוזות האתלטיקה יהיו בארב־ע מדינות רמת־גן, ליד האיצטדיון מוקם מרכז־ספורט „ומכל שלום" ע"ש שלום זיסמן, שבו יהיה מקום ל־4,000 איש. המחרוזת השחיה יצרכו בבריכת גלי גיל, שם יוסיפו 1,000 מקומות ישיבה. המחרוזת של תוצאות המחרוזות תהיה חשמלית.

משקיפים בין־לאומיים רבים יגי־עו כדי לפקח על המחרוזות. כתוצ־ה למסגרת המכביה ישתתפו כנראה אלופי ספורט נודעים באתלטיקה, בשחיה, בהתעמלות ובגימד, בהם אולי גם כבה מצחי פינכו.

תקציב המכביה הוא 3.5 מיל־יון ל"י ובארגניה מקווים, ש־המכשלה תקציב מיליון ל"י למטרה זו.

ראש האגף לתרבות, רדיו ומל־ודיה של המכביה, יצחק שרגיל, מסר כי ב־29 במארס (מחר) ימלאו 40 שנה לקום המכביה הראשונה ב־1932. המכביה המשיית תהיה ה־גדולה מכל קודמותיה כמחיצת מס־פר המשתתפים בה. מחויל יגיעו כ־1,600 ספורטאים, ומישראל כ־400 ספורטאים, בהם גם חברי הפועל.

כר שרגיל מסר על ההכנות הנ־עשות בשביל עתונאים וצלמים, כדי שיובטח להם קשר נוח למערכות בארץ ובחוץ־ל.

10,000 ל"י לעידוד ספורטאים לומדים

ועדת הספורט העליונה של אוני־ברסיטת תל־אביב, בשיתוף עם די־קאנט הסטודנטים, הקציב השנה מעות אלפים ל"י לעידוד ספורטאים הלומדים במוסד.

כספי הקרן יינתנו בשתי צורות: מענקים כספיים לסטודנטים שהם ספורטאים מעולים, אך אינם שייכים באופן סדיר למועדון מסוים; וסיוע בהשלמת המחר הלימודים לסטודנ־טים על־ידי הוצכה.

נדבן אינלקי תרם למטרה זו אל־פים דולאר. את יתרת הכסף גייסה הוחידה לספורט של אוניברסיטת תל־אביב. בשנה שעברה הוקצב סכום של חמשה אלפים ל"י לאותה מטרה.

פרייזיאר יגן על תוארו

אומהה, נברסקה, 26 (ע"ר) אלוף העולם באגרוף במשקל כבד, ה־אמריקאי ג'ו פרייזיאר יגן כאן על תוארו ב־25 במאי, בפני בן־ארצו רון סטנדר, המדורג עשירי בעולם.

ענבר דוחה הבקורת נגדו בנעילת ועידת הפועל ה־9

מאת מיכה כפורם „הארץ"

בשירה התקה נעלה אתמול ב־ערב הועידה ה־9 של הפועל, כאשר עיקר העבודה הוסל על המוצקה שהתאבנו בעוד שלושת חודשים, ר־הא גם שהבחר במזכ"ל הפועל. ב־שלושת החודשים הבאים יאשר ה־מצב בעינו.

בדברי הסיכום שלו שפך אתמול מזכ"ל הפועל, יוסף ענבר, את מר־לבו על מאורעות החודשים האח־רונים — בהם דיוני ועדת עציוני — שבמהלכם הוטחו נגדו דברים חרי־פים. ענבר אמר, כי אחרי שקיבל גיבוי מן התנועה החליט להגיב, לראשונה מאז נמתחה עליו בקורת בענין המצב בכדורגל ומוצקת ה־הימורים.

ענבר אמר כי בשתי נקודות אלה, שהוטו את הבסיס להתקפה האישית עליו, אשמים הגורמים הבטר־צים. שכן על הבדורגל יש למוצקות ה־פרעלים השפעה גדולה, ובמוצקת ההימורים חברים גם נציגי המכשי־לה, הם שהיו שותפים להחלטותיה.

ענבר אמר כי הוא חושד במישהו שמסר ליצחק בן־אהרון, מזכ"ל ה־הסתדרות, מידע לא נכון שקבלו פרץ וריכזו ביניהם. ענבר החליט להיות גלוי לחברות שותפיו לחתלטה, כי ישלם ביוקר על צעדו זה.

מחזיק תיק הפועל בהסתדרות, ישראל קיסר, הטעים שקבלת צב־מאות מחייבת את הפועל לאחו־ריות רבה יותר. „הוה הפועל של ההסתדרות לא יוחזר על זכותו להת־ערב, אם יוברר שהפועל אינו נו־שא באחריות למעשים בתחום ה־ספורט", אמר קיסר. הוא הוסיף: „לא יתכן להגיע לגרעון של מיליון ל"י בשנתיים, אחרי שכל שנה מק־ציבים רבע מיליון ל"י לכיסוי גר־עונות. לא יתכן שסניף שיצר גר־עון יקבל פרס על כך — כיסוי גר־עונותיו".

קיסר אמר עוד, כי יתכן שבן־אהרון שגה, כאשר החליט שלא ל־בוא לועידת הפועל.

אושרו ההצעות

אחרי דברי הסיכום, שנשמעו ב־סיום תוכחת הכללי בו השתתפו 60 צירים, היפנה יו"ר הועדה המתמדת אריה סריג את תשומת לב הצירים לשינויים שהוכנסו בהצעות לחחל־טה, שהוכנו על ידי הועדה. בהרמת ידיים, ללא נמנעים ומתנגדים, הת־קבלו הצעות.

מספר חברי המוצקה יהיה מעתה 258, אחרי שנוספו 7 חברים מהס־ניפים הערביים. מספר חברי מרכז הפועל יהיה 145, כולל 34 חברי מזכירות ו־10 בציגים ערבים. הועדה קיבלה החלטה להקציב כספים רבים יותר לקידום הספורט בסניפים ה־מיעוטים.

יעקב וילן, גזבר התתאחדות ל־ספורט, הטיח דברים חריפים נגד בן־אוצרון, על שהחרים את ועידת הפועל. „תפקידך וחובתו, כמזכיר ההסתדרות, לשבת אתנו כאן ול־התוכח אתנו על בעיות שהוא הוו־שב כי צריך לשנותן", אמר וילן. „בועדת עציוני קרו לנו כמה אנ־שים, הישובים ליד שולחן הנשי־אות. לא יצאנו לתוקפת נגד, ולא העמדנו מולם סוללה של עורכי דין, של דוברי אמת ושל בציגי כבוד".

פריד: שופטי הכדורגל שעיר לעזאזל

מאת גדעון אלון, כתבו ספורט „הארץ" בירושלים

כאן פתיחת העונה הוכו כמגרשי הכדורגל בארץ יותר שופטים מאשר בכל העונה שעברה. אשתקד נפגעו 36 שופטים, ואילו העונה הרשם אי־גרד השופטים כי מספרם עביר ליר־תר מ־50.

סגן יו"ר הנהלת איגוד השופטים, אוטו פריד, ציין כי העונה אירעו תופעות מראיגות ומדאיגות יותר מ־אשר בכל עונה אחרת. האגרכיה ה־שורדת כיום בעיקר בליגות הנמו־כות מאלצת את הנהלת איגוד השופ־טים לשקול, אם כראי בכלל לשגר שופטים למגרשים שבהם מתנגים חיי־הם בסכנה. לדעתו יש קשר הדוק בין המגרשים המוצים לפרעות ל־בין רכת השיפוט המאולצת במגר־שים אלה.

אושרו ההצעות

אחרי דברי הסיכום, שנשמעו ב־סיום תוכחת הכללי בו השתתפו 60 צירים, היפנה יו"ר הועדה המתמדת אריה סריג את תשומת לב הצירים לשינויים שהוכנסו בהצעות לחחל־טה, שהוכנו על ידי הועדה. בהרמת ידיים, ללא נמנעים ומתנגדים, הת־קבלו הצעות.

מספר חברי המוצקה יהיה מעתה 258, אחרי שנוספו 7 חברים מהס־ניפים הערביים. מספר חברי מרכז הפועל יהיה 145, כולל 34 חברי מזכירות ו־10 בציגים ערבים. הועדה קיבלה החלטה להקציב כספים רבים יותר לקידום הספורט בסניפים ה־מיעוטים.

יעקב וילן, גזבר התתאחדות ל־ספורט, הטיח דברים חריפים נגד בן־אוצרון, על שהחרים את ועידת הפועל. „תפקידך וחובתו, כמזכיר ההסתדרות, לשבת אתנו כאן ול־התוכח אתנו על בעיות שהוא הוו־שב כי צריך לשנותן", אמר וילן. „בועדת עציוני קרו לנו כמה אנ־שים, הישובים ליד שולחן הנשי־אות. לא יצאנו לתוקפת נגד, ולא העמדנו מולם סוללה של עורכי דין, של דוברי אמת ושל בציגי כבוד".

כתוב סיסמא וזכה בפרס!

① נסיעה לאירופה*

② ביטוח חיים ע"ס 100,000 ל"י*

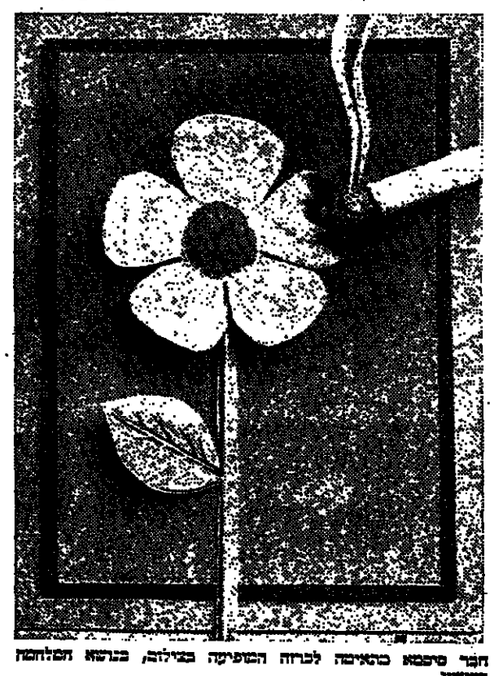

חבר סיסמא כמאיסה לכרוח הטפיקה בצילה, בכרשא המלחמה בעשון.
על הסיסמא להיות קצרה, ולבטא את הנושא בהתאם לציור.
שתי הסיסמאות הראשונות תוכיכה בפרסים הבאים:

1. פרס ראשון נתרם ע"י

צים קוי נוסעים

נסיעת יחיד לאירופה באניה בילי אי דן.
הכרטיס בתוקף למשך שנה, מחוץ לעונה, ולא בסיורים.

2. פרס שני נתרם ע"י

אריה חברה לביטוח בע"מ

ביטוח חיים מקיף, על סכום של 100,000 ל"י, בחברת אריה בע"מ.

אם הזוכה הוא בגיל עד 30, תהיה הקופת ביטוח החיים — 5 שנים
אם גילו בין 39 ל־40 ותהיה הקופת הביטוח — 3 שנים.
אם גילו בין 40 ל־55 ותהיה התקופה — שנה אחת.
המועמד יתבקש לעבור בדיקה רפואית מקובלת. כמו כן, נותנת חברת ביטוח אריה — פרס לכל אחד ממטמיעה שיטסיק לצטן — שנת ביטוח חיים חינם, לכל סכום שעליו יחליט המבטח.
כשרד הבריאות שומר לעצמו זכות להשתמש בסיסמאות הנבחרות כראות עיניו.
תשובות תשלהה לזוכים בלבד.
את התשובות יש לשלוח אל גבי נלויות מלבד, לת.ד. 4131, ירושלים, עבור „חברות סיסמאות".
על התשובות לחגיע לא יאחר מ־14.4.72. האריך החבמת הרואר הוא הקובע.
הסיסמאות שלא תוכיכה בפרס, לא הוחזרנה לשולחיהן, ולא תהיה למחבריהן כל עילה לתביעה.

משרד הבריאות — **האגודה הישראלית למניעת עישון**

רופא יפאני טוען: קליי אינו בעל המהלומה החזקה ביותר

טוקיו, 27 (אי.פי.) קאסיוס קליי זוקף לזכותו כספר רב של בצהנות בנוק־אאוט. אבל רופא מקומי טו־ען, כי אינו בעל המהלומה החזקה ביותר.

ד"ר יוקיאו יוסיהה טוען כי בדק את יכולתו של קליי בחבטות על שק אימונים, אליו חוברו מכשירי מדידה אלקטרוניים, כדי לבחון את עצמת המכה של המתאגרף.

הוא גילה כי עצמת המכה הימנית הישירה שלו, שהיא המהלומה החז־קה ביותר של המתאגרף, הגיעה ל־187 ק"ג. לעומתו רשם הרופא היפא־ני לפני ארבע שנים עצמה מהלומה חזקה הרבה יותר מזיו של המת־אגרף פאול פוצ'ו מהאי — 240 ק"ג, מתאגרף זה היה בסעתו אלוף במשקל כל חצי בינוני.

קליי עשה עתה כאן לקראת הקרב שלו, שנדחה ל־1 באפריל נגד בק פוסטר, הבדרוג תשיעי על יד הת־אחדות האיגרוף העולמיה. קליי מדו־רג בשקום הראשון — אחרי אלוף ה־עולם ג'ו פרייזיאר.

הרופא היפאני שערך את הבדיקות על קליי סיפר, כי המתאגרף הת־לוצץ לפני תחילת הנטר ואמר, כי הוא חרשם לקלקל את המכשירים הדמדמים. הוא מזב את הקשום בטרם חושבה התוצאה הסופית. „אני שמח שלא היה כאן — בהתחשב בהצאה סופיה זו", אמר הרופא.

שפורט בעולם

שיא עולמי במשקולות

מוסקבה, 27 (ע"ר). הבסקולאי הסובייטי יאבגני פנקובסקי סיפר כאן בחצי ק"ג את הסיא הפילבי בסקל כבד־בינוני, כשהיה 208 ק"ג.

אלוף אולימפי נוצח באוסטרליה

פארה, 27 (ע"ר). אלוף אולימפי־אה בכסיקו ב־10,000 כסרים, ה־קנ־יאתי נפתלי סאבו, הפסיד כאן את המקום השלישי בלבד בריצה זו בזמן ההלש 30:34.5 דקות. המנצח היה ה־אוסטרלי בן ה־22, הארי הארישון, שקבע זמן של 30:19.2 דקות.

בריה"מ — ראשונה בטורניר הכדוריד בספרד

מאדריד, 27 (ע"ר). נבחרת הכדור־יד של בריה"מ זכתה בטורניר הקדם־אולימפי שהיה בספרד, בנצחה ב־משחק האחרון את גרמניה 15 : 14. חבטי הראשונות בטורניר זה העפילו לגבר בבי־גנבן. פרט לבריה"מ, עלו גם גרמניה, איסלנד, פולין וספרד.

אם תנצח את סניסאי איראן בשלב המוקדם

ישראל תזכה בנצחון טכני על מצרים בגביע דייויס

מאת מיכה כפורם „הארץ"

סניסאי נבחרת ישראל לא יאלצו לשחק במצרים אם יצליחו לנצח ב־שלב המוקדם של משחקי גביע דייוי־ס על נבחרתה של איראן — על כן גודע אתמול מכתבה שהגיע ממזכ־"ל אגוד הטנס הבין־לאומי. הוא הו־דיע, כי מצרים איבדה את הזכו־לארח את משחקי השלב הראשון ב־שום שלא שילמה את מסיה לאיג־הבין־לאומי.

הנבחרת המנצחת בהתמודדות ב־שלב המוקדם בין ישראל לאירא שתהיה ב־19—21 במאי ברמת־ג־תתמודד עם נבחרת מצרים. הנבחרו־ת המנצחת והיה המארחת. אם הנצח איפוא ישראל את איראן, היא תעבור אוטומטית לשלב הבא, כי אין לחניח שהנבחרת המצרית תבוא לישראל.

דורגה אזיפות פסח

אתמול היתה תגולת המשחקים של אליפות פסח, בו יתחתפו 68 סני־מים. המשחקים יהלו מחר במגרשי מכבי בתל־אביב.

המדורג ראשון קוא פטר מרמורינו מרומניה. אחריו דורגו האוסטרלי אי־אן פלצ'ר, קאן ודרלי כאנגליה, ויי שהיה כאוסטרליה וזק בקומבות ה־חמישי והשני יהוסע שלם (אלוף ישראל) ויוסף טסבהולץ.

מבין הוגות דורגו ראשונים קולי ופלצ'ר. במקום השני דורגו ודרלי וטסבהולץ. הוגג הישראלי ד"ר איאן ברונס ופטיב יילין, עולה חדש כ־רגות־הברית, דורג במקום השלי־ש. המאבן הלאומי של ישראל, רו־לף סטיל, מבקש לבחון את יכולתם של ד"ר פרונס ויילין כמבר, לקראת אפשרות שייצגו את ישראל בחה־דדות חוגות בגביע דייוויס. הבא־ן סטיל בעדרך, כי הם הבטר הטוב יותר עתה.

קוזה שדוד מבערב גרמניה, הבר־רגה המשיית בארצה, דורגה ב־קום הראשון בתחרויות הנשים ב־אליפות פסח.

יפאן — הונגקונג 0:5 בגביע דייוויס בטניס

הונגקונג, 23 (ע"ר). סניסאי יפאן השלימו את בחונם על הונגקונג (0:5). ביום האחרון של המיפגש על גביע־דייוויס בארור האסיאתי.

באיחוד האמריקאי גברה בראוליי על ובואלה 0:4, כשהבשחק האחרון הופסק בגלל נשם, במצב של 6:8 לזכות הוונצואלי על הברזיליאי אלי־ברטו קירמאייר.

רוזנבלום ופרנקל בגמר הטורניר בטניס בקיסריה

קיסריה, 27 (מ"ר). הבטחון הרוסי אלכסנדר מטבייב ניצח אתמול בחצי הגמר בטורניר הטנס בקיסריה, בשלושה סטים: 6:4, 6:3, 6:4. מטבייב הגיע לגמר לאחר שהביס בחצי הגמר את

هكذا من الأصل

ראשי המועצות הדתיות נקראים לסייע ברתימת עולי גרוזיה למפד"ל

מאת עוזי בנזימן
סופר „הארץ"

מר יצחק קרמן, ראש מחלקת ה־עליה והקליטה של המפד"ל פנה ל־ראשי המועצות הדתיות במכתב ושי־מי בו קרא להם לסייע בדחיפת ה־עולים מגרוזיה למפד"ל. במכתב מבטיח מר קרמן את עזרת משרד הדתות באספקת משכנים לבתי ה־כנסת.

המכתב, מה־13 בח. ז, קובל על מאבק מצד מפלגות הארגונים המנ־סים לגייס לשורותיהם את עולי ברית המועצות, במיוחד אלה שבאו מ־גרוזיה.

מר קרמן מונה גורמים אלה: אגו־דת ישראל, פועלי אגודת ישראל, חב"ד ומפלגת העבודה. הוא קובע כי גורמים אלה יריבים מבחינה פר־ליטית למפד"ל. קרמן כותב לראשי המועצות הדתיות: „הרבה תוכלו אתם לעזור במשך מאמציכם הברו־כים לקרבם (את עולי גרוזיה) ליה־דות הדתית לאומית ואנו בטוחים ש־עולים גרוזיניים יגיעו את מקומם המתאים להם בהסתדרות הפועל ה־מזרחי במוסדות והיונך היסודיים ו־העל יסודיים של החינוך הממ"ד, בישיבות בני עקיבא הדתיות, ב־אולפנות, בישיבות המקצועיות ובמו־

קיבלו מכתב רשמי מראש מחלקת העליה במפלגה

מבוכה בין ראשי המפד"ל

סדות עליית הנוער הדתית".

עוד נאמר במכתב: „במידה ולא קבלתם או קיבלתם במידה לא מס־פיקה דירות או צריפים אנא הודי־עונו ללא דיחוי. משרד הדתות הת־חייב לרתמם ולספק ספרי תורה. (ה־מועצות הדתיות חייבות לספק למש־רד הדתות חשבונות אודיבנליים של הוצאותיו). בתי כנסת של קבע אושרו לעת עתה רק ללוד ולרמלה ולאשדוד ויש לשים לב לכך שלא יהפכו למרכזי פעולה נגדנו אלא שחברינו יקבלו את הטבגתם לידם. אנו סורחים על הגדלת הרשימה ו־נודיע על הסיכויים לכך". ועוד מב־היר מר קרמן כי על ראשי המע־צות הדתיות למנות רבנים ושוחטים „הקרובים לרוחנו" מבני העליה ה־חדשה. הוא מודיע כי המפד"ל תג־ביע על מועמדים מתאימים ותודא לשיכון בשבילם.

תגובת קרמן

העובדה כי נודע תוכן המכתב של מר קרמן, שהפתקו נשלח למנכ"ל משרד הדתות, הרב י. ל. זולגין, הביכה אותגל את ראשי המפד"ל. מרכז המפלגה אליעזר גואלמן טען שהמכתב מפוברק וכי לא נכתב על ידי קרמן, ואילו מר קרמן אמר לי אמש כי מסמכתו ומחותמו לבקש מחברי מפלגתו המכהנים בתפקידים שונים לעזור בעליית העליה „למי הבנתני". לדעתו כל ראש עיריה או ראש כוסד ציבורי עשה במיכב יכר־לתו „במסגרת מפלגתו". שהות של ארבעים שנה בארץ לימדה אותו זאת" — אמר.

„מסע אל התיל"

מאת כופר „הארץ"
לענייני מפלגות

קבוצת פרופסורים ואנשי קיבוצים מארגנת בשבת הקרובה מסע הפג־נתי של מסכניות לרצועת עזה בסם „מסע אל התיל", במתאה על „מדי־ניות התישבות וביצול ברצועה וב־פיתוח רפיח". לפי התוכנית יערכו המשתתפים, לאחר מסע ברצועה, ע־צרת מתאה בקיבוץ כרם שלום.

בין המארגנים פרופ' שאול פובל מהאוניברסיטה העברית, פרופ' ד־ען גילת מהמכון, מאיר פעיל מ־אוניברסיטת ת"א, דיר הגיאל עמית מירושלים ואחרים.

בארגון ההפגנה משתתפים גם ה־עתונאים עמוס קינן ודן בראשון, עיד אמנון זכרוני וחברי קיבוצי ה־שומר הצעיר בדרום: מגן, גבולות, עין הנורש, זיקים ויד חנה.

התנועה לשלום ולבטחון כטרה אתמול כי עשרות אנשים, ביניהם מרצים, מורים, חברי קיבוצים וסגר־דנסים, השתתפו אתמול בטשבת מחאה של התנועה „נגד ההתנתלות הנישול" מול בנין הכנסת.

ההסכם עם הרופאים יעלה לאוצר שני מיליונים ל"י

חשש לתגובות שרשרת

מאת כופר „הארץ"

ההסכם בין הרופאים למשרד הב־ריאות שהושג אור ליום שני, ומנע שביתתם למשך שלושה ימים, יעלה לאוצר כשני מיליונים ל"י.

בעקבות ההסכם ייצאו כל שנה כ־50 מנהלים בכירים להשתלמות ב־חו"ל. ההוצאות הכרוכות בנסיעה מ־ען זו כוללות: תשלום מלא של ש־כר הרופא ומציאת ממלא מקום ב־תפקידו בבית החולים, תשלום בעד כרטיסי טיסה והוצאות אש"ל במקום שבתו. על פי ההסכם ייצאו רופ־אים בכירים להשתלמות שתימשך 180 יום (הרופאים תבעו 210 יום).

ההשתלמות תקיף כ־300 מנהלי מחלקות בבתי חולים מתוך 400 ה־מנהלים. רבע מהם מועסק גם על ידי המוסדות להשכלה גבוהה ולכן יהנו מהשתלמות זו בלאו הכי. ב־חוזי האוצר חוששים כי ההסכם יג־רור תגובות שרשרת וגם הארגונים האקדמאים האחרים יתבעו לוות הש־תלמות לאקדמאים הבכירים. נראה כי הראשונים שיתבעו זאת יהיו ה־מנהלים. מאחר שהם מונים כ־ל אל־פים איש, עלולה התוצאה להיות הר־בה מעל למה שהוערך תחילה. היות וכל הארגונים האקדמאים צמודים ל־מנהלים, תתומי התביעה להשתל־מות עוד במרים הנוכחי של הסכמי השכר.

עוד מציינים חובי האוצר כי ה־הסכם בדבר השתלמות למנהלי מח־לקות בבתי חולים יוצא דופן. הש־תלמות כזאת איננה קיימת בשום מקום בעולם וכי מקובל כי רק עוב־די וסגל האקדמאי במוסדות להשכ־לה גבוהה נהנים מהסבה זו.

תושבי תל-אביב והסביבה
מוזמנים בתכנית הסבה ביותר
לחינוך תיכון וגבוה
רק ב-„גחלת"
הדשנה בלשכות המודיעין העירוניות
וב„גחלת", אלנבי יפ, תל-אביב

„לבריאות!"

„...כששואלים אותנו כיצד אנחנו
נשארים תמיד צעירים,
אני עונה ש„הסוד" שלנו הוא...
חמי המרפא באירופה;
אנחנו מבלים שם כל שנה שבועיים
או שלושה אם באוסטריה,
לוקסמבורג, בלגיה או צ'כיה,
וזוהי באמת חופשה מושלמת.
נהנים שם מכל הדברים הטובים בחיים
באוירה יפה ורגועה".
„החופשה שלנו מתחילה ברגע שאנו
עולים למטוס סבנה...
אולי זה בזכותם של הבלגים;
הם מייחסים חשיבות כה רבה לאותם
הדברים הטובים בחיים
ופשוט „מעלים" אותם למטוסי
חברת התעופה שלהם...".

לכן טסה משפחת דגן בסבנה נתיבי אויר בלגיים לחמי המרפא

SABENA

לקבלת פרטים על סיסות סבנה לחמי המרפא
פנה לסוכן הנסיעות שלך או למשרדי סבנה

ברסום ציאם

הוריס

המעוניינים בפרטים על אפשרויות הלמוד של בניהם
(מגיל 16 ומעלה) בבית הספר הטכני של חיל האויר
בחיפה, מוזמנים לפגישות האזוריות הבאות:

חדרה — 2.4.72, בשעה 18.00, בבית יד לבנים, רח' רוטשילד.
אשקלון — 3.4.72, בשעה 19.00, בבית עלי אפרידה, ליד תחנת המשטרה.
נתניה — 9.4.72, בשעה 19.00, בנין אהל שם, רח' רואל 4.
קרית שמונה — 12.4.72, בשעה 17.00, בבית אדלשטיין, רח' הרצל.
לוד — 13.4.72, בשעה 19.00, באולם המרכזיה המדגנית, רח' דני מס.
אילת — 16.4.72, בשעה 20.30, בבית פילים מורה.

„קצר וצמוד"
התכנית הצמודה, הקצרה והרווחית ביותר.

*
14% רבית שנתית מצטברת
*
או 7% רבית+הצמדה למדד
*
תקופת חסכון 30 חודש בלבד
*

בנק לסחר חוץ בע"מ
סניף ראשי: שד' רוטשילד 39, ת"א, טל. 622311

הנטישה ההפגנתית לא תמנע המשך הטיפול בזרעית

הסוכנות: יש מושבים שמצבם גרוע הרבה יותר

מאת יהודה אריאלי
סופר „הארץ"

מחלקת ההתישבות של הסוכנות ובה עם כתישבי זרעית לעתים קרו־בות בענין פיתוח ועתיד משקיהם הציע לא אחת תוכניות שלא נת־קבלו על דעת הכתישבים המתעק־שים להתפרנס מחקלאות בלבד ב־עזה שברור שתנאי ההתישבות בהר המערבי של הגליל אינם מאפשרים

לדבריו הציעה להם הסוכנות, ב־חדשים האחרונים, את הדברים ה־באים:

בדיקה מדידת של התנאים הטכ־ניים המיוחדים לגידול עופות בהר בחודשי החורף; תקציב מיוחד של 25 אלף ל"י למתישבים שנפגעו מתקלות בלוליהם בשנה האחרונה; הקמת ת־עשיה, על אף הקו הברזל של ה־מוסדות להקים בעתיד רק מרכזי תעשיה להתישבות המשבית; פת־רון בעית הקרקע, אם כי הדבר בל־תי אפשרי תוך זמן קצר; הובטח ב־צוע הגדלת מיכסה הלול מספטמבר הקרוב מ־10 ל־20 טונה פטימים ל־שנה.

הכנסות

לפי חישובי הסוכנות היו ההכנ־סות הממוצעות של מתישבי זרעית כחקלאות — 5,500 ל"י בשנה ויג־דלו לכדי 8000—9000 ל"י עם הר־חבת הלול. לפי רשימה שמית שבידי מר ארד היו ההכנסות של המתישב־בים עם עבודות חוץ כ־10 אלפים ל"י לשנה עם פסגר חדשי של 700 ל"י כמס הכנסה. כמו כן הם גרים בבתים ללא דמי שכירות.

לדעת הסוכנות יש מתישבי הר ב־מרצפת מעלה הגליל שמצבם חמור בהרבה מזה שבזרעית, אלא שהאח־רונים ניצלו את מקרה רבה מטפחת מלכה על ידי מתבלים כדי להגביר את לחצם. הערכה החברתי בזרעית נתון כדי פעם לזעזועים המונעים גיבוש חברתי וביצול תקין של אמ־צעי הייצור שהועמדו לרשותם. מר ארד הצביע על מושבים אחרים ב־איזור שמצבם היה גרוע יותר ועל ידי יחומה פרטית, שבכל מקרה קיב־לה את תביעת המחלקה להתישבות, הגיעו להכנסות מהדלות מהמשק.

סופר „הארץ" סביקר אתמול ב־זרעית מוסר שדרכי המוסב טומות. אין פרקטורים ואין מכוניות פרט לטיורים של כהוות הבהוון.

דמי חברות בקופ"ח מכבי הועלו ב־15 אחוז

התקציב ל-1972/3 50 מיליון ל"י

מיצגת קופת חולים מכבי, בישי־בתה שלכם ארזה את תקציב ה־קופה לשנת 1972/73 בסכום של 50,165,000 ל"י הוצאה ו־48,067,000 ל"י הכנסה, עם גרעון צפוי של 2,098,000 ל"י.

לאחר שהנהלת הקופה צוותה מא־מצים שלא להעלות את דמי החבר, לברות ההתיקרויות הרבות שחלו ב־ימים האחרונים, ארזה המועצה העלאת דמי החבר בסיעור ממוצע של 15% והעלאת גב ההכנסה החדי־ש, ממה בחודשים דמי החבר מ־800 ל"י ל־1000 ל"י.

המועצה ארזה גם העלאת הת־שלם על הגרופות מ־50 אגורות ל־75 אגורות לכל פרט בבירשם הזה לאחר שחושל הסכמיך עם הסתדרות הרוקחים הגרכב הסכם לפיו ניתן ל־ביב הלבבית את הגיטל בבתי הבר־קחה. ההעלאה באה כדי לכסות את צמצום ההנחות שניתנו על ידי בתי הבר־קחות לקופה.

ספיר: איש אינו אוסף בשבילי מידע על מפלגות

(ל.ע.מ.) בתשובה לשאלה הכתב־סת על דברים שכתב הייב שלום כהן בספר, אבר אתמול שר האו־צר כי איש אינו אוסף עבורו מידע על מפלגות אחרות וכדומה. כמילא, הישיף כי ספיר, אין הוא מקבל מר־בר כזה מבריאה.

מובטחת אספקת מצות

מאת כופר „הארץ"

בתשובה לשאלה בקשר לשיבושים באספקת מצות הצלולים להיגרם כ־תוצאה מדליקה באחד המפעלים ר־שיבושים בייצור במפעלים אחרים, אמר אתמול דובר משרד המסחר ו־התעשיה כי למעשה נאפתה כבר מלוא כמות המצות הדרושה. ייצור המצות החל זמן ניכר לפני החג ועוד בטוף השבוע שעבר הועברה לחנויות ורשתות השיווק כמעט כל הכמות שהוזמנה. בחנויות ובמחסנים יש מלאי מספיק של מצות כדי ל־ענות על הביקוש. נוסף על כך אין לייחס משקל רציני לשיבושים ב־ייצור בהשוואה לכלל התפוקה.

הדובר הוסיף שלא נתקבלה תלו־נה על מחסור במצות.

העלייה לרגל

(ל.ע.מ.). העליה לרגל המסורתית המאורגנת על ידי משרד הדתות, תתקיים השנה ביום שני, 3.4. קב־לת פנים לעולים תהיה ב־12 בצהר־ריים בתחנת הרכבת ירושלים.

(ע). במגרת מיבצע ההסעים כל חיילים, הנערך בזה ארבע שנים על ידי פו, הוסע אתמול החייל ה־15 אלף על ידי עובדי התחבורה בקו ה־שה — תל־אביב.

בר־לב לאופים: לא יועלה מחיר הלחם

מוכן לסייע בייעול ובחידוש ציוד

(ל.ע.מ.) שר הבטחר התעשיה, בר־חיים בר־לב, הודיע אתמול לבציבי הנוער הארצי של בעלי המאפיות, כי הממשלה לא תסכים להעלאה כלשהי במחירי הלחם או הלחבנייות.

השר אמר דברים אלה בפגישה שנערכה בלשכתו בירושלים עם נציגי האופים. במהלך השיחה כבר פרטים על בעיות ענף האפיה. הבר הבטי־לחת תבטו לאשר לחם העלאת מחיר הלחם או להגדיל את הסובסידיה ב־התאם.

בתשובתו דחה, כאמור, הבר את התביעות. הוא אבר עיד, כי בעת בדיקתם של הוצאבי ענף האפיה לא יבא משרד המסחר והתעשיה בחבי־בון תשלומי שכר שישולמו על ידי האופים מעבר לסיעור שנקבע ב־מדיניות השכר המוסכמת.

עם זאת הודיע הבר כי הבטרד ישקול אפשרות לסיע לבעלי ה־מאפיות בתחום הייטול, חידוש ציוד מיושן ומודרניזציה של ה־ייצור וכל בקשה לסיע בנידון זה תיבדק לגופה.

נהרגה בתאונה

(ע). ישישה בת 72 נהרגה שלשום מפגיעת אוטובוס, בעת שניסתה ל־עבור את הכביש ברחוב גולדתכלת בהרצליה פיתוח. הבטוחה, אדלה פי־נקלשטיין מבעון האקדמאים בהר־צליה פיתוח, נהרגה במקום, נהג האוטובוס נעצר לחקירה.

* מכבי משרד הנוף השוו־די ויולהלם דמבייסר הביע עם רעייתו לביקור בארץ. הוא נפגש עם המנהל מרדכי נויה. הדים ייצבו עם שר הנוף אבא אבן.

הופיע מחדש
אין עוד צורך לרכוש
אותו במחיר של ספר
נדיר
„אידיוט"
מאת פ. מ. דוסטויבסקי
הוצאת עם עובד,
מוא"ה 22, ת"א

Now brought daily by air!

DAILY AMERICAN

★ MOST CURRENT NEWS
★ MOST COMPLETE EUROPEAN AND AMERICAN STOCK MARKET REPORTS
★ TOP-FLIGHT COLUMNISTS: JOSEPH ALSOP, WILLIAM BUCKLEY Jr., MAX LERNER a.o.
★ MORE CULTURAL ENTERTAINMENT AND SPORT NEWS

sole distributors
BRONFMAN'S AGENCY LTD.

כדי להבין
איך מתנהלת מדינה
באפריקה
קרא:
„האתגר
האפריקני"
מאת
חנן עינור
ספרית אפקים
עם עובד

תמיד במלאי
R. C. A.
Electronic Books.
דגנור בע"מ, דרך פית 44 ת"א
טלפון 36247

Woman
Issue February 12 th 1972
★ 15 Brave New Colour Schemes For Your Home
★ Slim For Spring! Success .. Stories Of The Famous
★ Rug — Making — Macramé — Collage — Batik Do Them All With Our Golden Treasury Of Crafts!

WOMAN'S OWN
Issue February 12 th 1972
★ Nex — To — No — Time Knitting
★ What Every Mother Fears For Her Daughter

הבצה בלעדית
סוכנות סטימצקי
ירושלים - תל-אביב - חיפה
נמל תעופה לוד
להשיג בכל מקום

הלוח הכפול
בגדים: 15, 17, 16
הכל בכל כרוך
בלוח הכפול

מקצוע
פרושו
בטחון
•
פרטים
בכל
לשכות הגיוס
בית הספר הטכני
של
חיל האויר בחיפה

היום
יום שלישי 28/3/72
חתקיים
הגרלת מפעל הפיס
בשעה 7.00 בערב.
כרטיסים אחרונים ליד אולם מפעל הפיס
עד שעה 6.55 בערב.
מפעל הפיס

על מותו ללא עת של
ראובן יזרעאלי
מנהל אגף הנכסים בעיריית תל־אביב—יפו
אבלה
עיריית תל־אביב—יפו
ומשתתפת בצער המשפחה
יהושע רבינוביץ
ראש עיריית תל־אביב—יפו

בצער רב אנו מודיעים כי יקירנו
משה בן אליעזר שטרן
איננו
הלוויה תתקיים אתמול, יום ג' ניסן תשל"ב
יוסף האסתר שטרן
רחל וצבי אור
זהבה ואריה כהנוב
יוסה שטרן

כל דבר דואר שישא מיקוד
יקבל עדיפות בטיפול ובמשלוח
משרד התקשורת
מדדיך מיקוד תשל"ב 1972 ניתן לקבל בכל בית דואר בארץ בחינם.